SIMULTANEOUSLY PUBLISHED FROM VIJAYAWADA AND MADRAS

టెక్స్‌మో మోటార్లు అండ్ పంపులు
హిమసంపత్సరము గ్యారంటీ ఫోన్ నం 5347-గ్రామ్ TEXMOTOR
నకలీలనుచూసి మోసపోకండి
టెక్స్‌మో ఇండస్ట్రీస్ కోయంబత్తూరు

ఆంధ్రపత్రిక

Regd H No 506 FOUNDER DESODHARAKA K NAGESWARA RAO సంపుటం 56 సంచిక 89

అందమైన వజ్రములు
నాణ్యత గుణీకృతమై
ఆకర్షణ మన్నవి లభించును
అరిమంచివై ఉండాలి
మైగా మీరే కొనవలసింది
శ్రేష్ఠమైన వజ్రములకు
పేరు పొందిన
బి. సాలాల్ & కంపెనీ
నగలు చేయువారు, రత్నపు జౌహరీ, మద్రాస్-3.

విజయవాడ, ఆదివారం 29 - 6 - 1969 THE ANDHRA PATRIKA ఉదయం * 10 పుటలు 15 పైసలు

మిగిలిన ఏడుగురు తెలంగాణ మంత్రుల మూకుమ్మడిరాజీనామా

రాష్ట్ర సమైక్యతకు కృషి చేయుగలమని సమిష్టి ప్రకటన

గురుమూర్తి సహా 8 మంది రాజీనామాలు

ముఖ్యమంత్రి సలహాపై గవర్నర్ ఆమోదం

(ఆంధ్రపత్రిక ప్రతినిధి) హైదరాబాద్ జూన్ 28

రాష్ట్ర మంత్రివర్గంలో మిగిలిన ఏడుగురు తెలంగాణా మంత్రులు ఇవాళ ఉమ్మడిగా తమ రాజీనామాలను ముఖ్యమంత్రికి సమర్పించారు

ముఖ్యమంత్రి శ్రీ బ్రహ్మానందరెడ్డి ఈ ఏడుగురి రాజీనామాలను, నిన్ననే ఇచ్చిన పరిశ్రమల మంత్రి గురుమూర్తి రాజీనామాను గవర్నర్ ఆమోదానికి పంపించారు.

ప్రత్యామ్నాయపు ఏర్పాట్లను చేసేవరకూ గవర్నర్, వీరిని పదవిలో ఉండమని కోరారు.

ఇవాళ రాజీనామా ఇచ్చిన ఏడుగురు మంత్రులు సమిష్టిగా ఒక ప్రకటం చేస్తూ, ఆంధ్రప్రదేశ్ సంపూర్ణ సమైక్యతకు తోడ్పడగల వాతావరణాన్ని సృష్టించేందుకు తాము ప్రజలలోకి వెళ్లి పని చేయగలమని నమ్మకం చేయడం విశేషం

ముఖ్యమంత్రి రాజీనామా నిర్ణయానికి ప్రకటనిస్తూ, తెలంగాణ సమస్య పై సార్థమైన చర్చలకు ఇది తోడ్పడుతుందని ఆశిస్తున్నామన్నారు.

రాజీనామా ఇచ్చిన తెలంగాణ మంత్రులు ఏడుగురు వి. బి. రాజు, జె. వి. నరసింగరావు, పి. వి. నరసింహారావు, శీలం సిద్ధారెడ్డి, కె.వి. నారాయణరెడ్డి, ఇబ్రహీం అలీ అన్సారీ, అరిగె రామస్వామి.

వీరు ఉదయం 10 గంటలమంచి 12—30 వరకు ఆన దివిలయంలో ముఖ్యమంత్రితో సమాలోచనలు జరిపారు.

ఎనిమిదిమంది తెలంగాణా మంత్రుల రాజీనామాలు, ప్రత్యామ్నాయ ఏర్పాట్లు జరగడంతో ఆమోదించబడగలవని, గవర్నర్ శ్రీ ఖండూభాయ్‌దేశాయ్ వారికి తెలియజేశారు. ఈలోగా పదవీబాధ్యతలు నిర్వహిస్తూ ఉండవలసినదిగా వారిని కోరారు. ముఖ్యమంత్రి సలహామీద ఇలా జరిగినట్లు నేడు రాజభవన్‌నుంచి అధికార ప్రకటన కూడా జరిగింది.

ఒక తెలంగాణా మంత్రి ఆంధ్ర పత్రిక ప్రతినిధితో మాట్లాడుతూ, నిన్నటిదాకా మేము వారా ముఖ్యమంత్రికి తెలియజేశామనీ, ఇవాళ లిఖితపూర్వకంగా రాజీనామా లేఖలు అందజేశామని చెప్పారు.

ముఖ్యమంత్రి రాజీనామా ఇచ్చాక తెలంగాణా మంత్రుల రాజీనామాలలో తార్కిక్యం ఏమని అడుగగా, ముఖ్యమంత్రి కాంగ్రెస్ పార్లమెంటరీ బోర్డుకు తమ రాజీనామాలు ఇచ్చారనీ, తాము ప్రస్తుత పరిస్థితులలో ముఖ్యమంత్రికి ఇవ్వడం అవసరమనుకొని ఇచ్చామనీ చెప్పారు.

ఇవాళ రాజీనామా ఇచ్చిన ఏడుగురు మంత్రుల రాజీనామాలను, నిన్న రాజీనామా ఇచ్చిన శ్రీ గురుమూర్తి రాజీనామా ఏ అభిప్రాయంవల్ల సవిదగా ముఖ్యమంత్రి శ్రీ బ్రహ్మానందరెడ్డి గవర్నర్ శ్రీ ఖండూభాయ్ దేశాయ్‌కి పంపించారు. ప్రత్యామ్నాయం ఏర్పాటు చేసుకునే వరకు గవర్నర్ వారిని పదవులలో ఉండవలసినదిగా కోరారు.

రాష్ట్ర సమైక్యతా సాధనకు అనువైన వాతావరణాన్ని కలుగజేసేందుకు ప్రజలలోకి వెళ్లి పని చేయడమే తమకు రాజీనామా యివ్వడం ఏమగునని మంత్రులు తెలిపారు రాజీనామా చేయాలన్న ముఖ్యమంత్రి శ్రీ బ్రహ్మానందరెడ్డి నిర్ణయాన్ని తాము గౌరవించలేదు. శాంతిభద్రతల పరిస్థితిలో చెప్పుకోతగినంత అభివృద్ధిని సాధించిన అనంతరం, ఆయన సాకల్యంగా ఆలోచించి, తమ రాజీనామా పత్రాన్ని కాంగ్రెస్ పార్లమెంటరీ బోర్డుకు పంపారు. రాష్ట్ర సమైక్యతను కాపాడుతూ, తెలంగాణా సమస్య పరిష్కారానికి అర్థవంతమైన ఫలవంతమైన ఇతర చర్యలకు ముఖ్యమంత్రి తీసికొన్నవన్నీ దోహదం చేయగలదనే మేము భావిస్తున్నామని వెల్లడించారు.

సమిష్టి ప్రకటన

తమ రాజీనామాలను ముఖ్యమంత్రికి సమర్పించిన వెంటనే ఈ ఏడుగురు తెలంగాణా మంత్రులు ఒక పత్రికాప్రకటన చేశారు ఈ ప్రకటనలో ఇలా పేర్కొన్నారు.

"ప్రస్తుత పరిస్థితికి పరిష్కార మార్గాన్ని కనుగొనేందుకు అనువైన వాతావరణాన్ని కలుగజేయడానికి ముఖ్యమంత్రి పదవికి రాజీనామా చేసేందుకు శ్రీ బ్రహ్మానందరెడ్డి కొంతకాలంక్రితమే తమ సుముఖతను వ్యక్తంచేశారు. అయితే ఆయన రాష్ట్ర శ్రేయస్సు దృష్ట్యా, సహచరుల, పెద్దల సలహామేరకు యీ నిర్ణయాన్ని అమలు చేయలేదు. శాంతిభద్రతల పరిస్థితిలో చెప్పుకోతగినంత అభివృద్ధిని సాధించిన అనంతరం, ఆయన సాకల్యంగా ఆలోచించి, తమ రాజీనామా పత్రాన్ని కాంగ్రెస్ పార్లమెంటరీ బోర్డుకు పంపారు. రాష్ట్ర సమైక్యతను కాపాడుతూ, తెలంగాణా సమస్య పరిష్కారానికి అర్థవంతమైన ఫలవంతమైన ఇతర చర్యలకు ముఖ్యమంత్రి తీసికొన్నవన్నీ దోహదం చేయగలదనే మేము భావిస్తున్నాము.

మిగతా 4 వ పేజీలో

తెలంగాణా మంత్రుల రాజీనామా దేనికి?

— విభిన్న వ్యాఖ్యలు - విమర్శలు

(ఆంధ్రపత్రిక ప్రతినిధి)

హైదరాబాద్, జూన్ 28: ఏడుగురు తెలంగాణా మంత్రుల రాజీనామా వార్త రాజధాని రాజకీయ వర్గాలలో విస్మయాన్ని కలిగించకపోగా సగటాలు కలిగించింది. ముఖ్యమంత్రి రాజీనామా ఇచ్చిన తరువాత తెలంగాణా మంత్రులు రాజీనామా ఇవ్వడం అనే దానిలో ప్రాధాన్యం కనిపించడంలేదు

తాము నిన్న సాయంత్రమే ముఖ్యమంత్రికి లేఖలద్వారా రాజీనామాలగురించి చెప్పామని, రాజీనామా ఇచ్చినవారిలో ఒక మంత్రి అన్నారు. మొన్న రామచంద్రమూర్తి కలిసి మాట్లాడుతున్నామని, పరిశ్రమలమంత్రి శ్రీ గురుమూర్తి ఇరారు నిర్ణయం అందరమూ చేసుకొనుండాలనే తమ రాజీనామా లేఖను ముఖ్యమంత్రికి ఇచ్చివేసి, తమకు ముందాలని ఆ మంత్రి అన్నారు.

తెలంగాణా మంత్రుల సమావేశంలో పాల్గొనగా గురువారం వార్తను నిర్ణయం జరగక ముందే ముఖ్యమంత్రికి జారవేసినందువల్ల, ముఖ్యమంత్రి ముందు రాజీనామా ఇచ్చేసి, తమ ఎత్తును త్రిప్పికొట్టాలని ఆశించినట్లు వివరించారు.

ఈ కీర్తి శ్రీ గురుమూర్తికి ఎక్కనిచేసి ఎందుకు దక్కాలి? మారి నెమరవ ఏం దుకు కావాలి? అందువలన మేముకూడా రాజీనామా ఇచ్చామని మరొక మంత్రి అన్నారు.

కొన్నాళ్లుగా తెలంగాణా మంత్రులు సమిష్టిగాగాను, వ్యక్తిగాను సమావేశమవుతూ వచ్చినమాట నిజమని, ప్రజల మద్దతునుకు చేసేందుకు ప్రయత్నం జరుగుతోందని అనేక ఊహాగానాలు చేయడం జరిగిందని అన్నారు.

కొన్నాళ్లుగా తెలంగాణా మంత్రులు సమిష్టిగాగాను, వ్యక్తిగాను సమావేశమవుతూ వచ్చినమాట నిజమని, ప్రజల మద్దతునుకు చేసేందుకు ప్రయత్నం జరుగుతోందని అనేక ఊహాగానాలు చేయడం జరిగిందని అన్నారు.

ఈ సమావేశాలు ఎలా జరిగాయి? ఎవరు ఎవరు పాల్గొన్నారు? అని అడిగినప్పుడు, తాము రాజీనామా ఇచ్చినవారిలో ఒకరు ఆ సమావేశాలకు హాజరయ్యారు. ఆ సమావేశాలలో ఏ నిర్ణయం తీసుకోవడం జరగలేదు. ఆ సమావేశాలు ఎలా జరిగాయి? అని అడిగినప్పుడు,

"కవిస్తూలు ప్రభుత్వ న్యాయ్యాలయం 9 16వ గంటల్లోపల్లో ఎస్కార్ట్రైనర్ పావ్వు గంటల్లోపే ఇంగ్లీషు, తెలుగు భాషల్లో పంచిత్యంలిస్తారు (బ్రాంచ్ 1/15, గుంటూరు

హోమియోపతి

హోమియోపతిక్ డాక్టర్లుగా రిజిస్ట్రేషన్ పొందుటకై ఇంగ్లీషు లేకపోందిలో వ్రాయండి. Board of HomeopathicPractitioners Punjab. Fazilka (Punjab)

వైద్యము

సత్తియుందా ? డా. సూరత్‌కర్ "ఆంటీ స్టామర్‌పెట్" వాడి చక్కగా మార్చుకుండి. అసలులుకోవడ్డారు. Ramakant Bros 480, Shanwarpeth, Poona-2 ఉత్తరాలు ఇంగ్లీషులో వ్రాయవలెను.

EDUCATIONAL

Radio వాణిజ్య వారంలో Wireless Operator, Telegraph, Tele-Phone Operator కోర్సులకు బాలబాలికలు కావలెను. కనీసపు అర్హత 9వ క్లాసు. ట్రేయినింగు పొందినవారికి ఉద్యోగములు గాను గవర్నమెంటు సర్టిఫికేట్లు ఇవ్వబడును. Royal Telegraph Institute, (Government Recognised) 10 Sunkuvar Agraharam Street Madras—2 ప్రాస్పెక్టస్‌కు 50 పైసలు M. O. చేయుగ

ట్రైనింగ్

జూనియర్ హిందీ పండిత్ ట్రయినింగు కాలేజి. నరసింహారావుపేట, ఏలూరు—2

ఆంధ్రప్రభుత్వముచే నడిపింపు జూనియర్ హిందీ పండిత్ ట్రయినింగు కాలేజి 20—7—69 నుండి ప్రారంభము అగును. దరఖాస్తులు 5—7—69నకు తీసుకొనబడును. దరఖాస్తులకు ఫారములకు 50 పైసలు పంపిన పంపబడును. హాస్టలు వసతులు స్త్రీలకు ప్రత్యేకము.

సెక్రటరీ కృష్ణా డిగ్రీ కాలేజి నరసింహారావుపేట ఏలూరు —2.

కావలెను

నెల్లూరు జిల్లా, వాకాడు నందలి సర్వరీ స్కూలుకు ఒకరు ఇంగ్లీషు బోధన భాషగను, మరొకరు తెలుగు బోధన భాషగను, సర్వరీ ట్రేయినింగు అర్హతల గల యిద్దరు టీచర్లు కావలెను. దరఖాస్తులను తేదీ 5—7—1969 న లేక అంతకుముందుగ తెలుపుటకు కోరబడుచున్నది. సర్వరీస్కూళ్లలో అనుభవం గల ట్రేయిన్డ్ టీచర్లు కూడా దరఖాస్తు చేయవచ్చును మంచి అర్హతలుగల తీర్థకులు ప్రత్యేక జీతం కుదిరియు ఆలవెన్సులు ఇవ్వబడును. కరస్పాండెంట్, సీతమ్మ మెమోరియల్ సర్వరీ స్కూలు, వాకాడు.

ది బోడవరం కో ఆపరేటివ్ అగ్రికల్చరల్ & ఇండస్ట్రియల్ సొసైటి లిమిటెడ్, గోవాడ (వి. ఖ.) విశాఖపట్నం జిల్లా.

టెండరు నోటీసు

ఈ క్రింది బండ్లను కొనుగోలు చేయుటకై ఈ క్రింది సంతకముదారు తేది 10—7—1969 సా॥ 3 గంటల వరకు టెండర్లు దాఖలు చేయ గోరుచున్నారు.

1) చక్కగా పనిచేయు స్థితిలో నున్న ఒక విల్లిస్ 1964 మాడల్ C.J.38 జీప్ 4 సిలిండర్లు, ఇంజన్ నెంబరు 647376, చాసిస్ నెం. 38241M

2) స్మాల్ టూర్ ట్రాక్టర్ ఒకటి - ఆస్ట్రేలియన్ మాడల్, 30 హెచ్.పి 1960 మాడల్, 10/28 రిర్ మరియు 5.50 × 16 ముందరి టైర్లు. 34/7 నెంబరు రకం ట్రక్ టైర్లు. రెండు అయిదు టన్నుల ట్రేయిలర్ మరియు ఒక 10 టన్నుల ట్రేయిలర్‌తో.

3) ఇసుక దాసిన్ ఫిల్లప్ టైర్లు మరియు జి. సి. షీట్‌తో కప్పబడ్డ గూడు, రెండు వైపుల షీట్లు గలిగి చక్కగా పనిచేయు స్థితిలో నున్న ఒక యెద్దు బండి

ఇవన్నియు ఉన్నవి ఉన్నట్లే ఉన్నచోటనే అనే పద్ధతిపై విక్రయింపబడును. ఈ బండ్లను ఆఫీసు పనివేళలు దినములలో మేనాజ్జరుగా ఆఫీసు వేళలలో తనిఖీ చేసి కొనవచ్చును టెండరర్లు సదరు బండ్ల కన్సైన్‌మెంటిగాని లేక బండ్లకు బదులిగాని డిపాజిట్ నగదు 10% లేక బ్యాంకు గారంటీ 2—00 గంటలకు పందుగా వెల్లించి, పాండిన రశీదు టెండరులకు జతపర్చి పంపవలెను ఒండర్లు ఒకే దినము సా॥ 4 గంటలకు హాజరైనచో వ్రాత టెండర్లు లేక వారి ప్రతినిధులు తమకు తెలుపబడును. విజయం పొందిన టెండరరు, తనకు టెండరు ఆమోదము తెలియపర్చబడిన 3 దినములలోగా పూర్తి మొత్తము చెల్లించవలెను. ఆటుపైనే బండి డెలివరీ యివ్వబడును. ఆ విధముగా చేయకున్నయెడల, ధరావత్తు డబ్బు భుక్తపరుచుకొనబడును. ఎట్టి కారణములు తెలుపకనే టెండరింపుటకు గాని లేక రద్దు చేయుటకు గాని అధికారము పొందియున్నారు. వీరి తీర్మానమే ఆఖరు తీర్మానం. దానిని లా కోర్టులందు కూడా అభిక్షేపించుటకు వీలు కాదు.

నోవాడ, తేది 23-6-69 | కే. వి. వెంకటేశ్వరావు ఆఫీసర్-ఇన్-చార్జి.

అమ్మకము

విజయవాడ గాంధీనగరంలో దాదాపాంబ రైస్‌మిల్లు ఎదురుగా సుమారు 500 గజముల స్థలము, ఇందలి డాబాలు, షెడ్లు వగైరా అమ్మకమునకు గలదు. వివరములకు: శ్రీ వేణుగోపాల టర్నింగ్ వర్క్స్, గాంధీనగరం, విజయవాడ—3 ఫోన్ : 4139.

లాభసాటి వ్యాపారం

లత్యంత ఆధునికమైన సక్యాలెండరు డిజైనులు అనేక విధములైన నమూనాలలో, 50 శాతం తగ్గింపు రేట్లకు లభ్యమగును. ధారాళముగా కమిషన్ పొందవచ్చును. బోనస్ కూడా ఇవ్వబడును. వివరములకు వ్రాయండి :— Paper Prints, Sivakasi.

AGENTS WANTED

Complete Calendars 14 x 22 size 2:0/-per Thousand Agent's commision 30% For Albums Containing 200 designs send 20/— Sivakasi Calendars, Sivakasi

ఏజెంట్లు కావలెను

1970 క్యాలెండర్లకు ఆర్డర్లు పొందుటకు ఏజెంట్లు కావలెను. వివరములకు :

The Coronation Calender Co P. B. No 117. Cochin—2.

విద్యాబోధన

లయన్సు మాంటిస్సోరి స్కూలు

బాలభవన్

పట్టాభిపురం గింటూరు—4

5 సం.లు—10 సం.లలోపు పిల్లలకు ఇంగ్లీషు, తెలుగు బోధన భాషలు —(చిన్నపిల్లలకు) చక్కని వద్దతులలో పోస్టులుకూడగలదు

ఏజెంట్లు కావలెను

కనిషన్‌పద్ధతిపై మా షిర్టింగులు, కోట్లు వీరగ బుకర్డర్లు పొందుటకు ఏజెంట్లు కావలెను. Dugala Knitting Works Kothi Megh Singh. Ludhiana1.

ఏజెంట్లు కావలెను

1970 క్యాలెండర్లకు ఆర్డర్లు పొందుటకు ఏజెంట్లు కావలెను. వివరములకు వ్రాయండి. Maharaja's Picture Palace, Cochin—2.

అమ్మకము

పెద్దపాలు యిచ్చే మేలుజాతి ఆర్సీ ఆవులు 4 మరియు ఇంగ్లీషు ఆవులు విక్రయింపబడును. వలయువారు ఎస్. త్యాగరాజన్ 358, టి హెచ్. రోడ్, మద్రాసు—21 (ఫోన్ నెంబరు : 51321) వారితో సంప్రదింపగోరడమైనది.

హోమియోపతి

హోమియోపతి కోర్సు పోస్టుద్వారా చదివి, M.D.H Diploma పొందండి ఉచిత ప్రాస్పెక్టస్‌కు వ్రాయండి. వివరములకు : Hind Homeopathic College. (A P.T.), Sonepat (Haryana.)

ఉచితం ! ఉచితం !

తెల్లమచ్చలు

మా ప్రఖ్యాతి వహించిన "SWETARI" ప్రత్యేక అవసరభేదం తెల్లమచ్చలను సులభముగ పోగొట్టుటలో 1925 సం. నుండి ప్రఖ్యాతి వహించియున్నది. మూడు రోజులు వాడినంతనే మచ్చల తెలుపుతనం, కొన్ని రోజులలో సమానంగా నాణ్యము చేయగల శక్తి కలిగియున్నది. ఉచితంగా ఒక పాకెట్‌మంత, యివ్వబడును. సరలను చూసి మోసపోకండి

Krishna Chandra Vaidya (A v., P. O. Katrisaraj (Gaya)

తారానాథ్ ఆయుర్వేద విద్యాపీఠ, బళ్లారి

బి ఎస్. వి. ఎం డిగ్రీ కోర్సులకు ప్రవేశము

(కర్నాటక యూనివర్శిటీ అనుబంధ సంస్థ)

ధార్వార్, కర్నాటక యూనివర్శిటీచేతనే దానికి సమానముగా గుర్తింపబడిన మరి యే ఇతర పరీక్షయందు సిబ్బు, కెమిస్ట్రీ మరియు బయాలాజీ అప్లయిడ్ సబ్జక్టులుగా చదివి, ప్రవేశార్హతనిచ్చే పరీక్షలో షెడ్యూల్డు కులములు, మరియు షెడ్యూల్డు తెగల అభ్యర్థులకై మొత్తం మార్కులలో 40% మార్కులున్న లేక ఇంటర్ లైన్సులో మొత్తం మార్కులలో 45% మార్కులలో ఉత్తీర్ణులైన అభ్యర్థులనుండి బి. ఎస్. వి. ఎం. డిగ్రీ కోర్సు, 1 వ యేడాది తరగతిలో ప్రవేశము పొందుటకై తేది 15—7—1969 వరకు దరఖాస్తులు కోరబడుచున్నవి. సంస్కృతము తెలుగు భాషగా లేక ఆప్షనల్ సబ్జక్టుగా చదివినయువ్వారికి లేక, సంస్కృత భాషలో కనీసంత పరిచయము వున్నట్లు నిరర్థకపడు మహిళలవారికి ప్రత్యేకత మానబడును. అభ్యర్థులకు 16 యేండ్లు నిండియుండ వలెను. లేక 1 అక్టోబరు 1969 నాటికి 16 యేండ్లు నిండవలెను. దరఖాస్తు ఫారమును రు. 2/— మరియు రిజిస్ట్రేషన్ ఫీజుకై రు. 5/— ప్రిన్సిపాల్‌కు పంపి, ప్రవేశపు దరఖాస్తు ఫారములు పొందగలరు.

ఇతర వివరములకై కాలేజీ ప్రిన్సిపాల్‌కు వ్రాసి తెలిసికొనవచ్చును.

బళ్లారి, తేది: 16-6-69. } కార్యదర్శి.

'ఆంధ్రులలో విశ్వాసం నెలకొల్పే బాధ్యత తెలంగాణావాసులదే'

కొండా వెంకట రంగారెడ్డి ప్రకటన: పోరాటం ఆంధ్రులపై కాదని వివరణ

(ఆంధ్రపత్రిక ప్రతినిధి)

హైదరాబాద్, జూన్ 28 : ఆంధ్రులు తెలంగాణావారి ఎన్నికలందుపట్ల తెలంగాణా నాయకుడు శ్రీ కొండా వెంకట రంగారెడ్డి తమ విచారాన్ని వ్యక్తం చేశారు. తెలంగాణా ప్రజలు తమ అపార్థాన్ని అపనమ్మకాన్ని తొలగించుకొని, తాము గతంలో సంపాదించుకున్న మంచి పేరును కాపాడుకోవాలని ఆయన విజ్ఞప్తి చేశారు.

మాజీ డిప్యూటీ ముఖ్యమంత్రిగా పని చేసి ఉన్న శ్రీ కొండా వెంకటరంగారెడ్డి మేలోక ప్రకటన చేస్తూ ప్రస్తుత పరిస్థితుల్లో ఆంధ్రులు తెలంగాణావారి వెళ్లిపోతున్నారన్న వార్తలు నాకు చాలా బాధ కలిగించాయి. తెలంగాణా ప్రజలు తమ అతిథి సత్కారాది గుణాలను చేజారనంతా పేరు గడించి ఉన్నారు. మహారాష్ట్రులన్నా కర్నాటక ప్రాంతీయులన్నా గుజరాతీలన్నా ఇంకా ఇతర ప్రాంతాలవారన్నా వారు ఎంతో ప్రేమగా చూస్తూ వస్తున్నారు. ఆంధ్ర ప్రదేశ్ ఏర్పాటుకు ముందే ఆంధ్రులు పలు సంఖ్యలో తెలంగాణా ప్రాంతంలో ఉంటున్నారు. వారు ఇతరులు జాతులవారు నగరాలలో నివాసాలు ఏర్పాటు చేసుకోడమేగాక గ్రామీణ ప్రాంతాలకు పోయి వ్యవసాయాన్నికూడా ప్రారంభించారు. తెలంగాణావాసులు ఆంధ్రులు చక్కగా కలుస్తున్నారు. ప్రస్తుత తెలంగాణా పోరాటం ఆంధ్ర ప్రజల పట్లకాదు. ఆంధ్ర ప్రభుత్వం పట్లనే. ఆంధ్రులలో విశ్వాసాన్ని పెంపొందించవలసిన బాధ్యత తెలంగాణా వాసులదేనే ఉన్నది. అంటే ఆంధ్రుల మనసులందు ఈ అపార్థాన్ని తొలగించటంలో తెలంగాణావాసులు తరు కృషి లోపం లేకుండా పనిచేయాలి అని ఆయన ఉద్బోధించారు.

---:o:---

శ్రీ గురుమూర్తికి పండలాది అభినందనలు

మంత్రి పదవికి రాజీనామా చేసినందుకు

హైదరాబాద్, జూన్ 28 : శ్రీ బ్రహ్మానందరెడ్డి మంత్రివర్గంనుంచి రాజీనామా చేసిన సందర్భంలో మంత్రి శ్రీ టి.వి. గురుమూర్తికి పండలాది స్నేహితులు అభినందనలు ప్రధానంగా, సికింద్రాబాద్‌కు చెందిన వారు, అభినందనలు తెలియజేశారు. శ్రీ గురుమూర్తి రాజకీయ కార్యకలాపాలు 20 ఏళ్లుగా సికింద్రాబాద్ ప్రధాన స్థానంగా ఉన్నవి.

అనేకమంది ప్రజలు సమీపంలోని శ్రీ గురుమూర్తి నివాసానికి ప్రత్యక్షంగా అభినందించుటకు వెళ్లారు. శ్రీ గురుమూర్తి రాజీనామా వార్త అతి వేగంగా వ్యాపించి అందరికీ కొద్ది సేపటికే తెల్లదయింది.

ఈ రాజీనామా అనుకోనిది ఏమీకాదు అని శ్రీ గురుమూర్తి మిత్రులు కొందరు పేర్కొన్నారు.

ముఖ్యమంత్రి రాజీనామా సమయోచితం

స్వామి రామానందతీర్థ ప్రకటన

(ఆంధ్రపత్రిక ప్రతినిధి)

హైదరాబాద్, జూన్ 28: ముఖ్యమంత్రి శ్రీ బ్రహ్మానందరెడ్డి తమ పదవికి రాజీనామా కాంగ్రెసు పార్లమెంటరీ బోర్డుకు సమర్పించటం వలన, ఆశ్చర్యపడనక్కరలేదని మారిన పరిస్థితులలో ముఖ్యమంత్రి రాజీనామా సమర్పించటం తప్పనిసరి అనీ స్వామి రామానందతీర్థ ఒక ప్రకటనలో పేర్కొన్నారు.

సమయోచితంగా వ్యవహరించినందుకు ముఖ్యమంత్రిని అభినందిస్తున్నామని కూడా శ్రీ రామానందతీర్థ పేర్కొన్నారు.

కొత్త నాయకుని ఎన్నిక కోసం కాంగ్రెసు శాసనసభా ఎక్కడం సమావేశంజరిగి 6 వ తీర్మానం చేయటం కూడా చాలా ఉచితంగా ఉన్నది.

ఆంధ్ర ప్రాంతానికి చెందిన శాసనకర్తలు కొత్త నాయకునిగా తెలంగాణా ప్రాంతానికి చెందిన వ్యక్తిని ఎన్నుకొని తద్వారా సమైక్యతా భావులు పటిష్టంఅయేందుకు తోడ్పడటం వారి ప్రతిష్టను ఇనుమడింపచేయగలదని కూడా స్వామి రామానందతీర్థ అన్నారు.

లరేట్టు చేయబడిన ప్రజాసమితి నాయకులు వెంటనే విడుదల చేయబడాలని తాను అభిలషిస్తున్నానని, మామూలు పరిస్థితులు ప్రశాంతత ఏర్పడటం కడు ముఖ్యమని ఆయన అన్నారు.

ముఖ్యమంత్రి రాజీనామా చేయటం ద్వారా మార్పు సక్రమంగా ఎట్టి ఇబ్బంది లేకుండా జరగటానికి వీలు కలిగించారు.

ఒక ప్రజాసమితినాయకులు ఉద్యమాన్ని విరమించి ప్రశాంత పర్యాలోచనకు అనువైన పరిస్థితులను కలుగ జేయవలసి వున్నది అని స్వామి రామానందతీర్థ ప్రకటించారు.

రైలువంతెన విధ్వంసానికి విఫలయత్నం

ఆసీఫాబాద్ రోడ్డువద్ద సంఘటన

(ఆంధ్రపత్రిక ప్రతినిధి)

హైదరాబాద్, జూన్ 28 : దక్షిణ మధ్య రైల్వే, సికింద్రాబాద్ కాజీపేట సెక్షన్‌లో వంగపల్లి స్టేషను వద్ద నేడు సా. 3.07 హైదరాబాద్—విజయవాడ పాసింజరులో ఆందోళనకారులు ఇంజను ముందు పడుకొనటం ద్వారా 25 నిముషాల సేపు ఆపివేశారు. రైల్వే ప్రయాణం చేస్తున్న, కాని స్టేబుల్స్ ఆందోళనకారులను తొలగించారు.

ఆ రైలును తిరిగి అలేరు స్టేషన్‌వద్ద ఆందోళనకారులు పెట్రోల్ బాంబ్ పైపు లను వాహనాలను లాగివేయటంతో, 33 నిముషాల సేపు నిలిపివేయవలసి వచ్చింది.

కాజీపేట—బల్లార్షా సెక్షనులో, ఆసీఫాబాద్ రోడ్డు—రేవల్లెవాడ స్టేషనన్ల మధ్య ఒక వంతెన స్తంభంనుంచి వాల్సు రాళ్లు లాగివేయబడినట్లు గత రాత్రి కనుగొనబడింది. ఆ వంతెన స్తంభం వద్ద మామూలుగా ప్రేలుడు జరిపేందుకు ఉపయోగించే పౌడ్రు వైర్లుకూడా కనుపడినై. విధ్వంసక చర్యగా దీన్ని భావిస్తున్నారు.

నేటితెల్లవారు రుమాన మిలారంస్టేషను వద్ద కొందరు దుండగులు, స్టీల్‌రీలను తగులబెట్టారు. సికింద్రాబాద్—ద్రోణాచలం సెక్షనులో, మహబూబ్‌నగర్—మన్యంకొండ స్టేషన్ల మధ్య సిగ్నల్ తీగలు, టెలిఫోన్ తీగలు త్రెంపివేయబడినవి. బాటపై అడ్డంగా పెద్ద పెద్ద రాళ్లు పేర్చారు. వాటిని తొలగించి వేశారు. రైళ్లు మాత్రం నిలిపివేయటం జరుగలేదు.

నిజామాబాద్—సికింద్రాబాద్ సెక్షనులో తాళ్మడల— బిక్నూరు స్టేషనుల మధ్య, నెం. 564 మన్మాడ్—కాచిగూడా స్టేషనర్, రైలుపాటలో కొన్ని గజాల మేరకు ఏర్పడిన ఒక లోపం వలన ప్రమాదం నేడు జరిగేయనుకుని వచ్చింది. లోపాన్ని బట్టి గ్యాంగుమేన్ భర్తీచేసి, రైలు పోవటానికి వీలు కల్గించటం జరిగింది.

సౌత్ సెంట్రల్ రైల్వేలోని రాయదుర్గ్—బళ్లారి సెక్షనులో, బళ్లారిపాల్లి—రాయదుర్గ్ స్టేషనుల మధ్య రైలుబాటను మూడు చోట్ల గండ్లు పడడం మొదలంగా, నెం. 254 రాయదుర్గ్—బళ్లారి పాసింజరును మూడు గంటలు పైగా ఆపివేయటం వచ్చింది.

భోపాల్‌లో తాండవం

భోపాల్, జూన్ 28 : భారత భారీపరిశ్రమల సమాచారం కర్మాగారంలోని 2500 మంది కార్మికులు కర్మాగారం కార్యాలయం ఎదుటనున్న పార్కులోనేడు కార్మికుల ప్రయత్నంలో తీవ్రంగా కొట్టుకొని పడ్డారు. ఒకరిపై ఒకరు ఇనుప కడ్డీలు, ఇటుకలు, రాళ్లు, సీసాలు, ఇతర ఆయుధాలు ఉపయోగించారు. ఆందోళనకారులు ఇంజను ముందు పడుకొనటం ద్వారా 25 నిముషాల సేపు ఆపివేశారు. రైల్వే ప్రయాణం చేస్తున్న, కాని స్టేబుల్స్ ఆందోళనకారులను తొలగించారు.

ఆ రైలును తిరిగి అలేరు స్టేషన్‌వద్ద ఆందోళనకారులు పెట్రోల్ బాంబ్ పైపు లను వాహనాలను లాగివేయటంతో, 33 నిముషాల సేపు నిలిపివేయవలసి వచ్చింది.

కాజీపేట—బల్లార్షా సెక్షనులో, ఆసీఫాబాద్ రోడ్డు—రేవల్లెవాడ స్టేషనన్ల మధ్య ఒక వంతెన స్తంభంనుంచి వాల్సు రాళ్లు లాగివేయబడినట్లు గత రాత్రి కనుగొనబడింది. ఆ వంతెన స్తంభం వద్ద మామూలుగా ప్రేలుడు జరిపేందుకు ఉపయోగించే పౌడ్రు వైర్లుకూడా కనుపడినై. విధ్వంసక చర్యగా దీన్ని భావిస్తున్నారు.

నేటితెల్లవారు రుమాన మిలారంస్టేషను వద్ద కొందరు దుండగులు, స్టీల్‌రీలను తగులబెట్టారు. సికింద్రాబాద్—ద్రోణాచలం సెక్షనులో, మహబూబ్‌నగర్—మన్యంకొండ స్టేషన్ల మధ్య సిగ్నల్ తీగలు, టెలిఫోన్ తీగలు త్రెంపివేయబడినవి. బాటపై అడ్డంగా పెద్ద పెద్ద రాళ్లు పేర్చారు. వాటిని తొలగించి వేశారు. రైళ్లు మాత్రం నిలిపివేయటం జరుగలేదు.

నిజామాబాద్—సికింద్రాబాద్ సెక్షనులో తాళ్మడల— బిక్నూరు స్టేషనుల మధ్య, నెం. 564 మన్మాడ్—కాచిగూడా స్టేషనర్, రైలుపాటలో కొన్ని గజాల మేరకు ఏర్పడిన ఒక లోపం వలన ప్రమాదం నేడు జరిగేయనుకుని వచ్చింది. లోపాన్ని బట్టి గ్యాంగుమేన్ భర్తీచేసి, రైలు పోవటానికి వీలు కల్గించటం జరిగింది.

సౌత్ సెంట్రల్ రైల్వేలోని రాయదుర్గ్—బళ్లారి సెక్షనులో, బళ్లారిపాల్లి—రాయదుర్గ్ స్టేషనుల మధ్య రైలుబాటను మూడు చోట్ల గండ్లు పడడం మొదలంగా, నెం. 254 రాయదుర్గ్—బళ్లారి పాసింజరును మూడు గంటలు పైగా ఆపివేయటం వచ్చింది.

పార్లమెంటరీ బోర్డు ఏ నిర్ణయం చేస్తుంది

(ఆంధ్ర పీటీ తరువాయి)

రాష్ట్ర విభజన గురించి చర్చలు జరపాలని ఆందోళనకు తాము ఆందోళన కొనసాగించనున్నామని సమితి స్పష్టం చేసింది.

రాష్ట్రపతిపాలనను విధించినట్లయితే తెలంగాణా వాసులలో అన్ని వర్గాలవారితో చర్చలు జరపడానికి సిద్ధపడుతుందని శ్రీ పంచి ఎంప్ర ప్రభుత్వం పేర్కొంటున్నారు.

అంతేకాకుండా ప్రస్తుత పరిస్థితులలో ఏ నాయకునికి కూడా (తెలంగాణకు చెందినవాడయినా సరే) తనకు తానుగా శ్రీ బ్రహ్మానందరెడ్డి, వారనునిగా ముందుకు రావడం అంత తేలికయిన విషయం కాదని భావిస్తున్నారు.

పాని శ్రీమతి నిర్మలాంబేట్ మంత్రులు ఉద్యమకారులతోనేడు తెలంగాణా మంత్రులు ప్రకటించినట్లు ప్రియాయాలకూడా పరిగణనలోకి తీసుకోవాలని కేంద్రనాయకులు భావిస్తున్నారు. తెలంగాణా మంత్రులు తమ రాజీనామాల పరిణామం నేడు ఒక ప్రకటన చేస్తూ సమస్య ఆంధ్రప్రదేశ్ పరిధిలో ప్రస్తుత సమస్య పరిష్కారాన్ని సాధించాలని తమ అభిప్రాయంగా పేర్కొన్నారు. (యు.ఎస్.ఐ.)

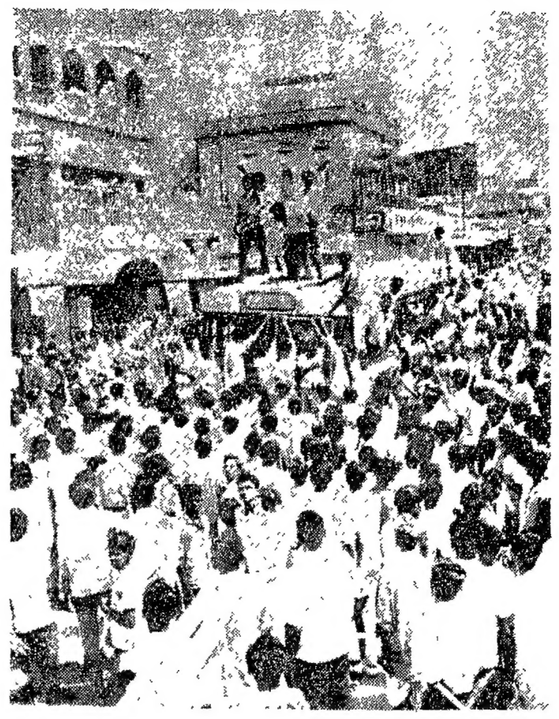

హైదరాబాదులోని అబిడ్స్‌రోడ్డులో తెలంగాణ ఆందోళనకారుల ప్రదర్శన దృశ్యం

రాజధానికి శుక్రవారం రాత్రి

(ఆంధ్రపత్రిక ప్రతినిధి)

హైదరాబాద్, జూన్ 28: ముఖ్యమంత్రి రాజీనామావార్త విన్న తర్వాత నిన్న రాత్రి రాజధానిలో మూకలు చేసిన అల్లరి, విధ్వంసకాండ దానికదేసాటిగా వుంది.

సికింద్రాబాద్‌లో ఆంధ్ర దుకాణాలమీద ఇళ్ళమీద దాడులు చేశారు. కనిపించిన లారీలు ఎక్కి ఎక్కడ పెట్రోలు బంకు కనిపిస్తే అక్కడ యదేచ్ఛగా పెట్రోలు పోయించుకున్నారు. అలా పోయిన బంకులను తగులబెడతామన్నారు. రోడ్డు మీదవెళ్లే ప్రయివేటు కారులను ఆపి వాటిలో ఎక్కారు. ఆ కారు యజమానులను తాము ఎక్కడకు పోతే అక్కడకు తీసుకువెళ్ళమని ఇష్టంలేనట్లు తిప్పారు జేబుల్లోవున్న పర్సులను కొట్టివేశారు.

లారీలు, కారులు కూడా తగులబెట్టారు.

ఆంధ్రవ్యాంకు అద్దాలు పూర్తిగా పగలగొట్టారు. కోటీలోని బ్యాంకు రోడ్డులో అద్దాలు పగలకొట్టారు. ఇష్టం వచ్చినట్లు రాళ్ళు విసిరారు.

ఇందులో ఒక బాధితుడు చెప్పిన కథనం ఇలావుంది:—

నేను పొరపాటున నిన్న సాయంత్రం కారులో చికడపల్లి వెళ్ళాను. నేను వాడి చూసుకొని కారుదగ్గరకు వచ్చే బస్సులకి కారులో నలుగురు ఎక్కి కూర్చున్నారు. బస్సు ప్రక్కల ఎక్కడా పోలీసులు కనిపించలేదు. సమస్యపడమన్నారు. నారాయణగూడ, హిమాయత్‌నగర్, బషీర్‌బాగ్ తిప్పారు. కోటీ వైపునుంచి నేను వెడదామనిచూస్తే రోడ్డుకు అడ్డుకట్టలు కనిపించాయి. ప్రక్కరోడ్డుల ద్వారా నల్లకుంట వైపు తిప్పమన్నారు. రైలుపంచెడాటి అవతలకు వదమన్నారు. వారారు తగులబెడతారేమోనని నేను పోనని చెప్పాను. సరే బర్కత్‌పురా తీసుకువెళ్ళమన్నా అక్కడకు తీసుకువెళ్ళాను. నేను ఇంక కారులపి ఇక నేను ముందుకు పోనని చెప్పాను (ఎమిచేసినారేనని) తాళంచెవులలాక్కున్నారు. వారు ఖుర్రుచేశారా అని అడిగారు. చేసి నప్పటికీ చేయలేదని చెప్పాను. డబ్బు లున్నమన్నారు. ఎదిరూపాయలు ఇచ్చాను. జేబులో చేతులు పెట్టి పర్సు లాక్కున్నారు. అందులో రు 40లు వున్నాయి. నన్నే పోతే పోయిందని నేను దిక్కుతోచక నిలుచున్నాను. ఆ సమయానికి దేవుడుమాదిరిగా మోటారు సైకిలుమీద ఒక తెలంగాణా పెద్దమనిషి వచ్చారు. వాళ్ళనడిగినారు. వాళ్ళు ఏమనుకున్నారో నన్ను వదలిపెట్టారు. పెట్రోంపోసి కారుతగులబెడదామేమో అని భయపడ్డాను. నిజంగా అమండగుల బారినుంచి ఆ దేవుడే నన్ను రక్షించాడు.

హిందాన్‌లో తిరిగి కాల్పులు

కైఖూర్, జూన్ 28 : నవాయుకుపోయిన జిల్లాలోని హిందవ్ అనే పట్టణంలోని పోలీసు స్టేషనుపై ఒక మూక నేడు దాడి చేసింది. కాల్పులు దాడులు ఆత్మరక్షణ కోసం కాల్పులు జరిపారు. పట్టణంలోని పలు ప్రాంతాలలో పోలీసులు కాపలా కాస్తున్నారు. నిన్నటి కాల్పులలో ఇద్దరు ఒక వ్యక్తి నేడు మరణించారు.

---:o:---

గుంతకల్లు - గుంటూరు ప్యాసింజరుకు స్వల్ప ప్రమాదం

హైదరాబాద్, జూన్ 28 : విజయవాడ డివిజన్‌లో, గుంతకల్లు - టొనికంక స్టేషనుల మధ్య నెం. 220 సంఖ్యగల స్టేషనర్ వద్ద నేడు ఇంజను పట్టాలు తప్పినట్లు, ఇట్టిట్ట మధ్య రైల్వేశాఖ పత్రిక ప్రకటనలో తెలియచున్నది. స్వల్పకే నాయాలు లభించగా రైళ్లబాటు పునరుద్ధరించారు.

ఇందు 913 మందుకు పట్టాలు తప్పినవి. అనంతరం పట్టాలు తొలగించేందుకు సిద్ధం చేయడం జరిగింది.

రాజమండ్రి జైలులో చెన్నారెడ్డి ప్రభృతుల నిర్బంధం అక్రమం

కేంద్ర నాయకులకు ఏ. మదనమోహన్ విజ్ఞప్తి: ఢిల్లీకి సమితి నాయకుల యాత్ర

న్యూఢిల్లీ, జూన్ 28 : అలెప్పుడేయబడి రాజమండ్రి సెంట్రల్ జైలులో ఉన్న తెలంగాణా నాయకులను తెలంగాణా ప్రాంతానికి బదిలీ చేసి, అక్కడ వారిని విడుదల చేయాలని కేంద్ర నాయకులకు నేడిక్కడ ప్రజా సమితి తాత్కాలిక అధ్యక్షుడుగా వ్యవహరిస్తున్న శ్రీ ఏ. మదన్‌మోహన్ విజ్ఞప్తి చేశారు.

శ్రీ మదన్‌మోహన్, ఇక్కడ కేంద్ర నాయకులకు విజ్ఞప్తి చేయవచ్చిన ప్రజా సమితి ప్రతినిధ్యానికి నాయకత్వం వహిస్తున్నారు. తమ నాయకులను ప్రస్తుతం ఉన్న నిర్బంధంగా వ్యతిరేక వాతావరణం గలదని చెప్పి పిల్లల ఆంధ్ర ప్రాంతానికి బదిలీ చేయించి విడుదల చేయించేందుకు తాము ఉపప్రధాన మంత్రి మొరార్జీదేశాయ్, హోం మంత్రి వై. బి. చవాన్‌ల దృష్టికి తీసుకువచ్చి విజ్ఞప్తి చేయగలమని శ్రీ మదన్ మోహన్ అన్నారు.

డా. సంజీవ రెడ్డి, శ్రీ కొండా లక్ష్మణ్ బాపూజీలను రాజమండ్రి సెంట్రల్ జైలులో నిర్బంధించటం అనే రాష్ట్రప్రభుత్వ చర్య మామూలుగా అనుసరించే పద్ధతికి భిన్నంగా ఏగ తీర్చుకునేదిగా, రాజకీయంగా అవివేకిగా పరిగణింపు వీలైనదిగా ఉన్నదని ప్రజాసమితి తాత్కాలిక అధ్యక్షులు అన్నారు.

ఈ ప్రతినిధ్యంలో ముగ్గురున్నారు. వీరు గత రాత్రి ఇక్కడకు వచ్చారు.

మేము కేంద్రప్రభుత్వానికి నాయకుల నిర్బంధంలో జరిగిన అక్రమాన్ని మనవిచేసి తొలగించేటందుకు, పార్లమెంటుకు కేంద్రానికి కూడా రాష్ట్రపతిపాలన విధించేటందుకు సరి అవసరాలను వివరించాలని వచ్చాము అని ప్రకటించారు.

తెలంగాణా రాష్ట్రం నిర్వాటుకన్నా వేరే మార్గమూ సమస్యను పరిష్కరించదని కూడా వారు పేర్కొన్నారు.

శ్రీ మదన్‌మోహన్ శ్రీ చవాన్‌ను నేడు కలుసుకున్న దరిమిలా రాష్ట్ర పతిపాలన విధించినా తాము ఎంతోకాలం విసిగిపోయామని, తమ లక్ష్యం ప్రత్యేక తెలంగాణాయేనని ప్రకటించారు.

శ్రీ చవాన్‌ను తాము కలుసుకుని ప్రజా సమితి నాయకులను విడుదల చేయమని విజ్ఞప్తి చేయగా ఈ విషయాన్ని ఆంధ్ర ప్రదేశ్ ముఖ్యమంత్రితోకూడా ప్రస్తావించి కృషి చేయమని సూచించారని శ్రీ మదన్ మోహన్ విలేకరులకు చెప్పారు. హోం మంత్రితో వారు 20 నిముషాలు చర్చించారు. ఈ సమయంలోనే తెలంగాణా సమస్యలపై చర్చించామని అన్నారు.

తెలంగాణా సమస్యపట్ల శ్రీ చవాన్‌కు గల అవగాహనపై శ్రీ మదన్‌మోహన్ సంతృప్తి వ్యక్తం చేశారు.

నలుగురు ఎమ్. ఎల్. ఏ. ల విజ్ఞప్తి

హైదరాబాద్, జూన్ 28: నలుగురు తెలంగాణాకు చెందిన శాసన సభ్యులు రాజమండ్రి జైలులో నిర్బంధితులైన తెలంగాణా నాయకులను విడుదల చేయమని కోరుతూ నేడు కేంద్ర నాయకులకు టెలిగ్రాంద్వారా విజ్ఞప్తి చేశారు. వారు శ్రీయుతులు మొరార్జీ, చవాన్‌లకు "తంతి ద్వారా విజ్ఞప్తిని పంపించారు.

---:o:---

పెద్దదిగా

మంత్రుల రాజీనామాపై సర్వింగరావు వ్యాఖ్య

హైదరాబాద్, జూన్ 28 : ఏడుగురు తెలంగాణా మంత్రుల మూకుమ్మడి రాజీనామాలు పెద్దదిగా అని తెలంగాణా ప్రజాసమితి కార్యదర్శి శ్రీ పి. నరసింగరావు నేడిక్కడ పేర్కొన్నారు. ముఖ్యమంత్రి ముందే రాజీనామా చేసినందువల్ల ఈ రాజీనామాలు నిలువలేవని, పార్లమెంటరీ వద్దతి ప్రభుత్వంలో ముఖ్యమంత్రిగా రాజీనామా చేసినపుడు వీగిలిన మంత్రులు కూడా ఏదులు కోల్పోయినట్టేనని ఆయన అన్నారు.

తెలంగాణా మంత్రుల ప్రకటన మొదలి కట్టిలు గా ఉన్నదన్నారు.

మంత్రులు బాటుగా ప్రత్యే

కాంగ్రెస్ పాలనకి ధనదుర్వినియోగం

విచారణ జరిపించటానికి పశ్చిమ బెంగాల్ ఫ్రంట్ ప్రభుత్వ నిర్ణయం

కలకత్తా, జూన్ 28 : పశ్చిమ బెంగాల్‌లో కాంగ్రెస్ పరిపాలనలో వ్యవసాయాభివృద్ధి పేరిట అక్రమంగా ఖర్చుపెట్టిన అనేక కోట్ల రూపాయల విషయమై విచారణ జరిపించాలని యున్నైటెడ్ ఫ్రంట్ ప్రభుత్వం నిర్ణయించినట్లు రాష్ట్ర వ్యవసాయ శాఖ మంత్రి డాక్టర్ కానైలాల్ భట్టాచార్య నిన్న విలేకరులతో చెప్పారు.

మాజీ ముఖ్యమంత్రి శ్రీ పి. సి. సేన్ వ్యవసాయ శాఖను నిర్వహించిన సమయం కూడా ఈ విచారణ పరిధిలోకి వస్తుందని శ్రీ భట్టాచార్య చెప్పారు.

కొన్ని యంత్రాలు కొనుగోలులో ఈ దుర్వినియోగం సంఘటనలు బయటపడినట్లు ఆయన అన్నారు.

ఒక కోల్డ్‌స్టోరేజి యంత్రం మార్కెటులో 3 లక్షలు ఖరీదు వుండగా, దీనిని 7 లక్షలకు సైగా వసూలుచేసినట్లు, ఉదహరణగా మంత్రి చెప్పారు.

---:o:---

మంచిర్యాలలో 14 మంది అరెస్టు

ప్రత్యేక తెలంగాణా కోసం సత్యాగ్రహం

మంచిర్యాల, జూన్ 28 : మంచిర్యాల పట్టణము ప్రజాసమితి మరియు విద్యార్థి కార్యచరణ సమితి వేరువేరుగా మండి ప్రత్యేక తెలంగాణా రాష్ట్రసాధనకై సత్యాగ్రహము మొదలు పెట్టారు. వారు ప్రజాసమితి నాయకులైన ఎం. అర్జున్‌రావు, కె. వి. రమణయ్య, ఎ. రఘురాములు, హనుమంతరావు, కోమురయ్య, డి. లక్ష్మి నారాయణగౌడ్, పి. యాదగిరి, ఎ. కేశవరెడ్డి, ఆర్. సమ్మయ్య నాయకత్వములో ఈ సత్యాగ్రహము జరుపబడింది. అరెస్టు అయిన వారిలో మంచిర్యాల మున్సిపల్ కమ్యునిస్టు ఎస్. తంగవేలు, ప్రజాసమితి నాయకుడు శంకరయ్య మరియు విద్యార్థి నాయకులైన వి. మురళి, టి. రాములు, కె. గోపాల్ కూడా ఉన్నారు.

కేంద్ర ప్రభుత్వము అధిష్ఠాన వర్గం కాంగ్రెస్ నాయకులు అవలంబించుచున్న తెలంగాణా వ్యతిరేక విధానం గురించి విరసించబడింది. వెంటనే రాష్ట్రపతిపాలన ప్రవేశపెట్టాలని కోరారు. రాష్ట్రపతిపాలన విధించాలి. ప్రత్యేక తెలంగాణా ఏర్పాటు చేయాలని సత్యాగ్రహులు నినాదాలు చేశారు. చెన్నూరులో కూడ 8 మంది సత్యాగ్రహులు అరెస్టు అయినారు.

---:o:---

అక్కుపల్లిహత్య కేసు

హైదరాబాద్ నుంచి కుక్కల రాక

విజయనగరం, జూన్ 28 : శ్రీకాకుళం జిల్లా అక్కుపల్లిలో ఇటీవల జరిగిన హత్య దోపిడీకి సంబంధించిన నక్సలైట్లను గురించడానికి హైదరాబాద్‌నుంచి పోలీసువారి కుక్కలు వచ్చాయి. హత్య జరిగిన గదిలో చనిపోయిన వ్యక్తి నెత్తురులో తడిసిన ఆరేటి ముద్ర ఉంది. ఇది ఒక మహిళకు సంబంధించినదై ఉండొచ్చని పోలీస్ వర్గాల్లో తెలుస్తున్నది. హత్యలోని దోపిడీలోని పాల్గొనటంకూడా పాల్గొంటున్నారని తెలుస్తున్నది.

శ్రీకాకుళంజిల్లా సోంపేట తాలూకాలో ఇటీవల జరిగిన హత్య దోపిడీలో సంబంధం కలిగిన్న అనుమానంపై పోలీసులు 59 మంది నక్సలైట్లను అరెస్టు చేశారు. తీవ్రంగా దర్యాప్తు జరుగుతున్నది శ్రీకాకుళం ఏజెన్సీ ప్రాంతంలో ప్రత్యేక సాయుధ పోలీసులు, సాయుధ రిజర్వు గట్టి గస్తీ జరుపుతున్నారు. పోలీసు పహరా బందోబస్తు ఏర్పాటు చేశారు. శ్రీ కె.సి. శ్రీరామకుమార్ పర్యవేక్షణలో ఇది జరుగుతున్నది. డి.ఎస్.పి. శ్రీ జె.శ్రీరామమూర్తి (పార్వతీపురం), శ్రీకాకుళం డి.ఎస్.పి. శ్రీ జి. అబ్దుల్‌రహీంలు పర్యవేక్షిస్తున్నారు. (స్వ.వి.)

---:o:---

బాంబులు ప్రేలి ఇద్దరి మృతి 5 గురు నక్సలైట్లు అరెస్టు

కలకత్తా, జూన్ 28— 2 పరగణాలలో ఒక బ్యూరోక్రాట్ భవనంలో దొంగతనంగా నాటుబాంబులు తయారు చేస్తుండగా, నిన్న సాయంత్రం అది ప్రేలి ఇద్దరు మరణించారు, ఇద్దరు గాయపడ్డారు.

ఎక్కువ ప్రేలుడుపదార్థాలు దొంగబాంబులు, ఇతర రసాయనిక పదార్థాలను పోలీసులు స్వాధీనపరచుకున్నారు. నక్సలైట్లని చెప్పబడే 5గురిని అరెస్టుచేశారు.

---:o:---

సభలు-సమావేశాలు

శ్రీ సద్గురు సంగీత సభ, విజయవాడ ఆధ్వర్యాన 29వ తేది సాయంత్రం 6.30 గం. లకు వెలిదండ్ల హనుమంతరాయ గ్రంథాలయంలో శ్రీ అన్నవరపు రామస్వామిగారి పమోలా సంగీత కచ్చేరి జరుగుతుంది.

బొంబాయిలో డాక్టర్ల సమ్మె

రోగులకు యిబ్బంది

బొంబాయి, జూన్ 28: గౌరవ వేతనాలను నిర్వహిస్తున్న డాక్టర్లు నగరంలోని ప్రభుత్వ ఆసుపత్రులలో సమిపాటలలో పాల్గొనకుండడం వల్ల వైద్య సర్వీసులు దెబ్బతిన్నాయి.

హౌస్‌మెన్, రిజిస్ట్రార్లు, ఇంటరన్స్‌ల సమ్మెకు మద్దతుగా వారు విధి నిర్వహణకు హాజరుకాలేదు.

నాలుగు ప్రభుత్వ ఆసుపత్రులలోను వైద్య సిబ్బంది లేనందున అత్యవసర సర్వీసులను నేడు నిలుపుదల చేయవలసి వచ్చింది.

ఉదరవ్యాధి, జ్వరం మొదలయిన అంటువ్యాధులు నగరంలో ఉండగా ప్రజలకు ఈ సమ్మెవల్ల వైద్య సౌకర్యం స్తంభించిపోయింది. పయిటేటు ఆసుపత్రులు, చికిత్సా కేంద్రాలు పై వ్యాధులుకల రోగులకు తోడ్పడుతున్నాయి. బీదలకు వైద్య సౌకర్యం విషయంలో ఇదువల్ల ఇబ్బంది కలిగింది.

సమ్మె చేస్తున్న ఆర్.ఎం.ఓ.ల కార్యాచరణపై బీదలకోసం చికిత్సా కేంద్రాలు ఏర్పాటుచేశారు.

---:o:---

పెద్ద రాష్ట్రాలు ఏర్పాటు చేయాలి

ఎ ఐ సి సి కి పంజాబ్ నాయకుని తీర్మానం

చండీఘర్, జూన్ 28 : భద్రత, ఆర్థిక స్వాతంత్ర్యం, పరిపాలన సౌలభ్యం, దేశ సమైక్యతలను దృష్టిలో పెట్టుకొని దేశాన్ని పెద్ద రాష్ట్రాలుగా పునర్వ్యవస్థీకరించాలని కోరుతూ బెంగుళూరులో జరిగే ఎ.ఐ.సి.సి. సమావేశానికి పంజాబ్ కాంగ్రెసు నాయకుడు శ్రీ మోహన్‌లాల్ ఒక తీర్మానాన్ని పంపారు.

భాషా రాష్ట్రాల ఏర్పాటువల్ల పరిష్కారమైన సమస్యకన్నా ఎక్కువ సమస్యలు వచ్చాయని, ప్రాంతీయతత్వం పెరిగి, సమైక్యమైన జాతీయ సమైక్యతకు అవరోధంగా అవుతుందని ఈతీర్మానంలో పేర్కొన్నారు.

---:o:---

పెరూరు జమీందారు రామర్స్ కాలగర్భం

లమలాపురం, జూన్ 28 : పెరూరు జమీందారు శ్రీ జె.వి.బి. రామర్స్ నిన్న రాత్రి రక్తపు పోటు వలన మరణించారు.

ఆయన వయస్సు 49 సంవత్సరాలు. స్వర్గీయ రామర్స్ స్థానిక ఎస్.కె.బి.ఆర్. కళాశాలకు విరాళం ఇచ్చినవారిలో అగ్రగణ్యులు. ఆయన అనేక సంస్థలకు ముఖ్యంగా విద్యా సంస్థలకు పోషకులుగా ఉండేవారు. ఆయనకు గోప్పి విద్యాపీఠం వారు విద్యా పోషక అన్న బిరుదుకూడా ప్రదానం చేశారు.

ఆయన గత 15 సంవత్సరాలుగా ఆంధ్ర విశ్వవిద్యాలయ సెనెట్ సభ్యుడుగా పని చేశారు.

ఆయనకు భార్య, అయిదుగురు పుత్రులు, ముగ్గురు కుమార్తెలు, తండ్రి, ఇద్దరు సోదరులు ఉన్నారు.

ఆయన స్మృతి చిహ్నంగా స్థానిక కళాశాలను నేడు మూసివేశారు.

---:o:---

ఒ బెజవాడ మెడికల్ అసోసియేషన్ 37వ వార్షికోత్సవం ది ఇండియన్ మెడికల్ అసోసియేషన్ విజయవాడ బ్రాంచి 27వ వార్షికోత్సవం 29వ తేదీ ఉదయం ఏలూరు రోడ్డులోని బి. ఎం. ఎ. ఇ. ఎం. ఎ.ల కార్యాలయంలోను, సాయంత్రం గాంధి నగరంలోని ఎన్. కె. పి. వి.ఎ. హిందూ హైస్కూలు ఆవరణలోను జరుగుతాయి.

వనరుల సమీకరణలో వ్యాపార వర్గాల సహకారం

కలకత్తా వాణిజ్య మండలి వజ్రోత్సవాలలో ఉపప్రధాని విజ్ఞప్తి

కలకత్తా, జూన్ 28: పన్నులు అధికంగా వున్నాయని ఫిర్యాదు చేయకుండా దేశ అభివృద్ధికి తగిన వనరులను కూడదీయటంలో తమతో సహకరించవలసిందిగా ఉపప్రధాని శ్రీ మొరార్జీదేశాయ్ నేడు వ్యాపారవర్గానికి విజ్ఞప్తి చేశారు.

ఎన్నడు పన్ను విధించినా విమర్శకు గురి అవుతున్నది. అయితే మీకు ఆసక్తిలేని వ్యక్తులపై పన్ను విధించినప్పుడు మీకు చాలా సంతోషంగా వుంటుంది ఆత్మవంచన అంటే పరిగా ఇదే. అందుకనే ఇతరులు మీరు అధికంగా పన్నులు చెల్లించాలని కోరుతారు. అటువంటివారు మీ కంటే ఎక్కువ మంది వున్నారు. ఇది మీరు గ్రహించరేమి? అని శ్రీ దేశాయ్ వ్యాపారవర్గం వారిని ప్రశ్నించారు.

కలకత్తా వాణిజ్యమండలి వజ్రోత్సవాలు ప్రారంభిస్తూ ఉపప్రధాని ప్రసంగించారు.

ప్రజల జీవన ప్రమాణం పెంచుటకు అన్నిరంగాలలోను శీఘ్రప్రగతి సాధించటం అవశ్యకం. పరిపాలనా నిర్వహణకే ఎంతో మొత్తం కావలసి వుంటుంది. అలాంటి స్థితిలో అధిక పన్నులు లేకుండా వనరులను పోగుచేయటం ఎట్లా ? అని శ్రీ దేశాయ్ ప్రశ్నించారు పేదప్రజల దైన్యస్థితిని కూడా వ్యాపారస్థులు గమనించాలి. నిజానికి పరోక్ష పన్నుల ద్వారా పేదప్రజలకు అధికపన్నుల భారం తగులుతున్నది. వ్యాపారస్థులు హెచ్చు పన్నులు చెల్లించటానికి వెనుకాడకూడదు అన్నారు.

ప్రపంచంలో ఎక్కడకూడా స్వేచ్ఛా మార్కెటు అనేది లేదనీ, వ్యాపారంపై నిర్బంధాలు విధించటానికి ఒకటే సూత్రం వుందనీ, సమాజానికి యీ నిర్బంధంవలన ప్రయోజనం వుంటుందా, వుండదా అనేదే ముఖ్యవిషయమనీ శ్రీ దేశాయ్ పేర్కొన్నారు.

మనం అంతా సమాజం కోసం జీవించాలి మన సుఖం సమాజం సుఖసంతోషాలపై ఆధారపడి వుంటుంది, అందుకని యీ సూత్రం ప్రాతిపదికగా వ్యాపారంపై నిర్బంధాలు వుండొచ్చును, అన్నారు

ఇది గాంధి శతజయంతి ఉత్సవ సంవత్సరం కనుక ఇప్పుడు వజ్రోత్సవం జరుపుకుంటున్న వాణిజ్యమండలి సభ్యులు గాంధిజీ ఉపదేశించిన అందరూ సోదరుల వలె మెలగాలి అనే సూక్తిని అనుసరించి నడుచుకోవడం మంచిది అని శ్రీ దేశాయ్ ఉద్బోధించారు.

కార్మికులు, యజమానులు ఒక కుటుంబం మేలగాలి

కార్మికునికి, యజమానికి సంబంధాలు సక్రమంగా అన్నిటిలోను పాలుపంచుకొనే ఒకే కుటుంబ సభ్యుల మధ్య సంబంధాలవంటివి అని శ్రీ దేశాయ్ తెలియ చేశారు.

కార్మికులు యజమానులు ఒకే లక్ష్య సాధనకు కృషిలో భాగస్వాములు అన్నారు.

ఈ విధమైన సమానత్వంతో వ్యవహరిస్తే ఇతరులు ఇబ్బందులు కల్గించుటకు ఎన్ని ప్రయత్నాలు చేసినా యజమాని—కార్మిక సంబంధాలు హాయిగా వుంటాయని ఉపప్రధా వివరించారు.

ఇలురులకు అశాంతి కలుగ చేయుటానికి అవకాశం యిస్తూవాదదు. అటువంటి అవకాశం ఇవ్వకుండా యజమానులు జాగ్రత్తపడితే కార్మికులతో మెరుగైన సంబంధాలు నెలకొనగలవు అని ఆయన తెలియచేశారు.

రాజధానిలో లాఠీ ఛార్జి

(4 వ పేజీ తరువాయి)

భాగంలో ఉన్న గోదాములలోకి ప్రవేశించి, అందులో ఉన్న పత్రికలు కర్రలు బల్లలు మంచాలు తగులబెట్టారు. స్టీల్ గిన్నెలు వెదలుసామాన్లు ఎత్తుకుపోలు ఏటు తెలుస్తోంది. హిమాయత్‌నగర్‌లో ఒక తపాలా కార్యాలయానికి నిప్పు అంటించారు. సికింద్రాబాద్‌లో పోస్టాఫీసులో ఉన్న ఒక పాటశాలకూడా నిప్పు అంటించడం జరిగింది మధ్యాహ్నం 3 గంటల వరకు అందిన సమాచారం ప్రకారం నేడు జంటనగరాలలో అరెస్టులేవీ జరుగలేదు.

సచివాలయముందు 20 మంది మహిళల ధారణ

హైదరాబాద్, జూన్ 28: ప్రభుత్వ సచివాలయం ఎదుట 20 మంది మహిళలు, బాలికలు నిషేధాజ్ఞలు ఉల్లంఘించి గంటసేపు "ధారణ" జరిపారు.

"జై తెలంగాణా", అని మరికొన్ని ఇతర నినాదాలతోటు యీ ప్రదర్శకులజట్టు కాంగ్రెసు అధ్యక్షునకు, ప్రధానమంత్రికి వ్యతిరేకమైన నినాదాలు కూడా చేశారు.

ప్రధాన ద్వారాలవద్ద సాయుధపోలీసుదళం కాపలావున్నది. అయితే పోలీసులు ఎవరినీ అరెస్టు చేయలేదు. కొంత సేపటితరువాత సత్యాగ్రహులు అక్కడి నుంచి నిష్క్రమించారు.

పరంగల్ లో

వరంగల్, జూన్ 28 : నేడు వరంగల్‌లో నిషేధపు ఉత్తర్వులను ఉల్లంఘించినందుకు పికెటింగ్ జరిపినందుకుగాను 288 మందిని పోలీసులు అరెస్టు చేశారు. వీరిలో వరంగల్‌లో 190 మందిని, హనుమకొండలో 24 మంది ఎస్.జి.ఒ.లు, 46 మంది విద్యార్థులు, భాజీపేటలో 28 మంది అరెస్టయినారు.

25వ తేదీ రద్దు అయిన ఆర్.టి.సి. సర్వీసులు నేటినుంచి వరంగల్‌లోను, జిల్లా మార్గాలలోను పునర్ధరింపబడినవి. నిన్న వరంగల్‌లో 322 మంది, మెదక్‌లో 8 మంది ఖమ్మంలో 11 మంది అరెస్టయినారు.

రాజధానిలో ఉద్యోగుల పై దౌర్జన్యాలు

విజయవాడలోని ఉద్యోగుల ఆందోళన

విజయవాడ, జూన్ 28 . ఇక్కడ ఎన్. జి. ఓ. హోంలో లక్ష తరగతుల ఉద్యోగులు సమావేశమై హైదరాబాద్, నిజామాబాద్, వరంగల్ మొదలగు చోటలలో ఉద్యోగస్తులు, ప్రజలపై జరిగిన అత్యాచారాలను నిరసించి వాటిని గురైన వారిపట్ల తమ సానుభూతి ప్రకటించి కేంద్ర రాష్ట్ర ప్రభుత్వాలు, నాయకులు తమ వ్యక్తిగత అభిప్రాయ దురభిప్రాయాలను పక్కన పెట్టి రాష్ట్రంలో ప్రశాంతత నెలకొల్పాలని విజ్ఞప్తి చేశారు.

ప్రస్తుత దుస్థితి ఏర్పడినందులో ఉద్యోగుల సమస్యలు పరిష్కరించుటలో విఫలమైనందుకు రాష్ట్రంలోని ఉద్యోగస్తులందరికి ఒకే రీతిగా పరిగణించాలని కేంద్ర రాష్ట్ర ప్రభుత్వ, స్థానిక, ప్రయివేటు సంస్థల ఉద్యోగులందరు ఈ ఉద్యమ ప్రయోజనాలకు గురైన వారికి తమ ఉద్యోగ సంబంధమైన సౌకర్యాన్నిచ్చేటి సహకారాన్నందించినా విజ్ఞప్తి చేశారు.

మచులీపట్నం ఆంధ్ర హైస్కూలు హెడ్ మాస్టారు శ్రీ వి. ధర్మారావు అధ్యక్షత వహించిన ఈ సమావేశంలో శ్రీయుతులు పి. కృష్ణమూర్తి, కె. నారాయణ శర్మ వి. సాంబ్. కె. శర్మ, డి. వెంకటేశ్వరరావు, పి. వి. ఎస్. ఆర్. శర్మ, పి. జనార్దనరావు, ఆర్. రామదాస్, శ్రీ కాంత్, కె. ఆర్. కుటుంబరావు, ఎస్. ఎస్. ఎస్. శాస్త్రి, చంద్రమవులి స్వామిదాస్ మొదలగువారు ప్రసంగించారు.

జింక్ శుద్ధి కర్మాగారం

విశాఖలో జోయింట్ నిపుణుల చర్చలు

విశాఖపట్నం, జూన్ 28 : విశాఖపట్నం జింక్‌శుద్ధి కర్మాగారం ఏర్పాటు చేయటానికి గల అవకాశాలను పరిశీలించడానికి హాలెండ్ నుండి వచ్చిన అయిదుగురు నిపుణుల బృందం నిన్న అక్కడకు చేరుకున్నది.

ఈ కర్మాగారం ఏర్పాటు చేయటానికి ఏర్పడిన స్థలాన్ని సర్వే చేసేందుకు లోగడ 1964 లోను తిరిగి 196 లోను, పోలండ్ నిపుణుల బృందాలు ఇక్కడకు రావడం జరిగింది. కాని ఆ తరువాత, కర్మాగారం ఏర్పాటుపై ఆలోచన విరమించుకుంటుంది.

తిరిగి ఇప్పుడు ఈ జింక్ శుద్ధి కర్మాగారం నెలకొల్పే ప్రతిపాదన పునరుద్ధరించబడింది.

నిన్న చేరుకున్న ఈ పోలండ్ నిపుణుల బృందం సభ్యులు పరిశ్రమల జాయింట్ డైరెక్టర్ శ్రీ కె.పి. రావు, కలెక్టరు శ్రీ పి. ఎల్. ఇవాన్స్, జాయింట్ కలెక్టరు శ్రీ ఎస్. ఆర్. గోవిందరాజన్, పరిశ్రమల డిప్యూటీ డైరెక్టర్ శ్రీ కె. నరసింహారావులతో చర్చలు జరుపుతున్నారు.

భారత జింక్ కార్పొరేషన్ చైర్మన్ శ్రీ సిన్హా, ఆదితర కేంద్రప్రభుత్వ ఉద్యోగులు ఈ చర్చల్లో పాల్గొంటున్నారు.

కర్మాగారం నెలకొల్పదగు స్థలాన్ని పోలండ్ నిపుణులు 28వ తేదీన పరిశీలిస్తారు.

ఈ నిపుణుల బృందం ప్రస్తుతం విశాఖపట్టణం సందర్శించేందుకు మాత్రమే ఇప్పుడు వచ్చారు. మరి ఏ ఇతర కేంద్రం సందర్శించటంలేదు. స్వ.వి.

---:o:---

కైకలూరులో పాస్ బాధి లకు సహాయం

కైకలూరు, జూన్ 28 : కైకలూరు తాలూకాలోని పేదరికపు శ్రీ శరద్ వెంకటేశ్వరరావు గారి ఆధ్వర్యంలో పరిధి పాలకుల సమీపమూర్తుల 20 కుటుంబాలకు గోధుమపిండి ఉచితంగా పంపిణీచేశారు. ఇండ్లు కూలిపోయిన వారికి రు. 120 చొప్పున ఇవ్వబడినవి. పొయిన వారికి రు. 60 చొప్పున కాలాలకు మొత్తం ఖర్చులో రు. 34,000 పంపిణీచేశారు.

తహసీల్దారు గాలాక్ ఇచ్చిన సమాచారం ప్రకారం సోమవారం 123 మంది పాస్ బాధితులకు నిధి నుండి సహాయం.

సప్తపదిన విద్యార్థులకు ఆంధ్ర సౌకర్యాలు ఏర్పాటు

అధికారులకు ఎన్. జి. రంగా విజ్ఞప్తి

నిడుబ్రోలు, జూన్ 28 : తెలంగాణా ఆందోళన కారణంగా విద్యాసమస్యం పొందిన విద్యార్థులకు ఆంధ్రప్రదేశంలో అదనపు ప్రత్యేక విద్యాసౌకర్యాలు కలిగించాలని స్వతంత్ర పార్టీ అధ్యక్షుడు శ్రీ ఎన్.జి. రంగా (ఎం. పి.) విజ్ఞప్తి చేశారు.

శ్రీ రంగా నేడొక పత్రికా ప్రకటనలో యీ క్రింది విధంగా పేర్కొన్నారు :

ఆంధ్రప్రదేశ్ ప్రభుత్వం, ప్రదేశ్ కాంగ్రెసులు ఒకవక్కనగాను, తెలంగాణా ప్రజాసమితి రెండవ పక్కనగాను వుండి యిప్పుడు సాగుతున్న సంఘర్షణ చాలాకాలం కొనసాగే సూచనలు బాగా కనబడుతున్నాయి.

తెలంగాణేతర ఆంధ్రులపై తెలంగాణా ఆందోళనకారుల వైఖరి మారినట్లు కనిపించటంలేదు. అట్లాగే తెలంగాణా విద్యాసంస్థలు పట్లగూడా ఆందోళనకారుల వైఖరిలో మార్పు కనబడటంలేదు.

తమ తప్పు ఏమీ లేకుండానే అమూల్యమైన విద్యాకాలాన్ని పోగొట్టుకొన్నట్లు

(మిగతా 4 వ పేజీలో)

మంత్రుల పర్యటనలు

(ఆంధ్రపత్రిక ప్రతినిధి)

హైదరాబాద్, జూన్ 28 : పంచాయతీ రాజ్య మంత్రి శ్రీ తోట రామస్వామి, దేవాదాయ మంత్రి శ్రీ రుద్రరాజ రామలింగరాజు 29వ తేదీ ఉదయం, విమానంలో ఇక్కడ నుంచి బయలుదేరి గన్నవరం వెడతారు. గన్నవరంనుంచి కారులో ఏలూరు వెళ్లి అక్కడ జిల్లాపరిషత్ అతిథి గృహంలో బస చేస్తారు. 30వ తేదీ ఉదయం కాకినాడ వెడతారు. జూలై 1వ తేదీవరకు కాకినాడలో పట్టణ పౌరక సంఘానికి చెందిన అతిథి గృహంలో మకాం చేస్తారు. 2వ తేదీ విశాఖపట్నం వెళ్లి, 3వ తేది హైదరాబాద్ తిరిగివస్తారు.

ఆకాశవాణి

తెలుగులో వార్తలు ఉ 7.00 మ 1.50, సా. 7.00 ఆంగ్లంలో వార్తలు : ఉ 6.40, 8.15 మ. 1.30, సా 6. రా 9.00

సోమవారం, జూన్ 30

హైదరాబాద్ ఎ

(405.4 మీ)

ఉ. 6.30 వందేమాతరం 6.35 భక్తి రంజని 7.15 విలయ విద్వాంసుడు 7.15 విలయ విద్వాంసుడు 8.30 అలిత పంచదశన్ మ. 12.30 కార్మికుల కార్యక్రమము 1.00 విలయ విద్వాంసుడు 1.40 చిత్ర సీమ సా 6 05 ప్రాంతీయ వార్తలు 6.25 వ్యవసాయదారులకు 6.30 గ్రామసీమల 7.15 తెలుగుబాట 7.30 చిత్రసీమ 7.45 రేడియో కళాకారు 8.15 అలిత పంచదశన్ 8.45 కవితావాణి 9 15 పికాసా తరంగిణి 9.30 జానపద గేయాలు 9.45 అమర భారతి 10.35 జనగణమన.

హైదరాబాద్ బి

కడప 333 3 మీ

విశాఖపట్నం 322 6 మీ

సా 5.55 నుండి రా. 10.35 వరకు

283 మీ

ఉ. 6.30 వందేమాతరం 7.00 భక్తి లంగీత్

మ. 2.00 జె. ఎస్ బేగ్: తుమ్రీ, 2.20 యాం సంగీత్ 2 30 బహినోంకే మే

రా. 8.00 కె. ఎస్ బేగ్: తుమ్రీ, ధాద 8.25 కె. ఎస్. బేగ్: తుమ్రీ, ధాద 9.00 చిత్రతరంగిణి 10.00 ఆర్కెస్ట్రా పసంద్ 10.30 జనగణమన.

విశాఖపట్నం

357.1 మీ

ఉ. 6.00 వందేమాతరం 6.10 భక్తి రంజని 6.45 సూక్తిముక్తావళి 7.15 హైదరాబాద్‌వరకు 8.30 హైదరాబాద్‌వరకు

మ. 12.30 కార్మికుల కార్యక్రమము 1.00 చిత్రతరంగిణి 1.40 వసిడి పంటలు

సా. 5.30 కె. వి. రెడ్డి: పయోలిన్ 5.55 స్థానిక ప్రకటనల 6.15 సంప్రదాయ సంగీతం 6.25 వ్యవసాయదారులకు 6.30 వాద్యచిత్రం 6.45 గాంధీజీ రచనలనుండి కొన్ని మేట్టాలు 7 15 పంటసీమల 7.45 అనవరాజ గేయకవిత 8.25 ప్రాదేశికసంగీత సంగీత్ 9.15 పికాసాతరంగిణి 9.30 జానపద గేయాలు 9.45 అమర భారతి 10.35 జనగణమన.

మద్రాసు ఎ

416.7 మీ

ఉ. 6.00 వందేమాతరం 6.55 నాదస్వరం 7.30 పాల్ఘాట్ కె. వి. నారాయణస్వామి 8.45 చిత్రగానం 9.15 రూపకం 9.45 సంగీతమంజరి 10.00 బి. ఎతిరాజులు : నాదస్వరం 10.30 మధురగీతం

మ. 12.00 కార్మికుల కార్యక్రమము 12.30 ఆర్. మయూరావళి 1.00 స్త్రీలకు 1.30 చిత్రగానం 1.00 వాద్యగోష్ఠి

సా. 5.45 తెలుగు పాట 6.30 వాద్యసంగీతం గోటువాద్యం 6.45 చిత్రగానం 8.00 లోతుల కోసం 9.30 గాంధీజీ జీవిత కథ ఎట్టయం 9.45 రాత్రం పగలు, వళ్ళి 10.30 చిత్రగానం 11.00 జనగణమన.

రాజీనామా ఉపసంహరణ?

(4 వ పేజీ తరువాయి)

గురించి కాంగ్రెసు అధ్యక్షులు శ్రీ నిజలింగప్పకు, ఇతర అధిష్ఠాన వర్గం నాయకులకు ముఖ్యమంత్రి నేడు తెలియచేశారు.

మేము ఏమీ తక్కువ వాళ్లంకాదు అని చెప్పడానికి తమ రాజీనామా ఉపయోగపడుతుందనుకుంటే అంటూ ఒక తెలంగాణా పెద్ద వ్యాఖ్యానించారు.

ముఖ్యమంత్రి రాజీనామాను కాంగ్రెసు పార్లమెంటరీ బోర్డు చేత తప్పనిసరిగా ఆమోదింపజేయడానికి అవసరం లేకపోయినా ఈ మంత్రుల రాజీనామా ఉద్దేశించబడిందని కొందరు వ్యాఖ్యానించారు.

ముఖ్యమంత్రి రాజీనామా ఇవ్వక మునుపే మంత్రుల రాజీనామా ఆవసర లేకపోయినా, శ్రీ గురుమూర్తి మిగిలినవారిని ఇరకాటంలో పెట్టి, సంకట స్థితి కల్పించి రాజీనామా పరక వారిని తరిమారని మరికొందరు అన్నారు.

అయితే తెలంగాణా మంత్రులు, సంకల్పించినదానిని, మూకుమ్మడిగా ప్రాంతీయ సంఘం అధ్యక్షులు ముఖ్యమంత్రికి అందించినట్లు శ్రీ చౌక్కారావు సన్నిహిత వర్గాలవారు చెబుతున్నారు.

ముఖ్యమంత్రి రాజీనామాపై భిన్నాభిప్రాయాలు

విజయవాడ, జూన్ 28 : ముఖ్యమంత్రి పదవికి, శ్రీ కాసు బ్రహ్మానందరెడ్డి రాజీనామా పత్రాన్ని కాంగ్రెసు పార్లమెంటరీ బోర్డుకు అందచేశారన్న వార్త ఇక్కడ చాలమందికి ఆశ్చర్యాన్నే కాక విచారాన్నికూడా కలిగించింది. అయితే కొద్దిమంది ఆశ్చర్యపడనివారు, కూడా లేకపోలేదు. కాని దీని పరిణామ మేమిటో మాత్రం ఎవ్వరు ఊహించలేక పోతున్నారు.

ముఖ్యమంత్రి అతి దాకచక్కంగా వ్యవహరించి పార్లమెంట బోర్డును చాలా ఇరుకులో పెట్టారని ఒక కాంగ్రెసువాది అంటే ఈ రాజీనామాను అసలు పార్లమెంటరీబోర్డు ఆమోదిస్తుందా అని మరొక కాంగ్రెసువాది అన్నారు.

ఎప్పుడో చేయవలసింది ఇప్పుడైనా చేసినందుకు సంతోషం అని మితవాద కమ్యూనిస్టు అంటే ముఖ్యమంత్రి రాజీనామావల్ల జరిగేదేమింది ? సమైక్య ఆంధ్ర వర్ధిల్లాలి కదా అని ఒక మార్క్సిస్టు కమ్యూనిస్టు అన్నారు

ముఖ్యమంత్రి రాజీనామా యిచ్చినంత మాత్రాన చాలదు. రాష్ట్రపతిపాలన ప్రవేశపెట్టి ప్రశాంత వాతావరణంలో అన్ని పార్టీల ప్రతినిధులతో సమావేశంజరిపి ఆంధ్రప్రదేశ్ భవిష్యత్తు నిర్ణయించాలి వుంది అని జనసంఘ ప్రముఖులొకరు వ్యాఖ్యానించారు.

ప్రత్యేక తెలంగాణా ఇవ్వటం తప్పనిసరంలేదు ఇంకావెందుకు ఆంధ్రలు అక్కడ దెబ్బలు తినటం ఆస్తులు నష్టపోవడం అని స్వతంత్ర పార్టీ కార్యకర్త ఒకరు అన్నారు.

డా. చలపతిరావు టెలిగ్రాం

శాసన సభ్యులు డాక్టర్ టి. వి. ఎస్. చలపతిరావు ముఖ్యమంత్రికి ఈ ఉదయం ఒక టెలిగ్రాం పంపారు. అందులో ఆంధ్ర ప్రదేశ్ సమైక్యతను కాపాడటానికి ఆయన చేసిన ఉజ్జ్వలమైన త్యాగం ప్రశంసనీయం అన్నారు. సమైక్యాంధ్ర చిరకాలం వర్ధిల్లాలిని శకించారు. ప్రత్యేక తెలంగాణా ఉద్యమాన్ని నిరసింపచేసేందుకు వీలుగా నాయకులను విడుదల చేయవలసిందిగా డాక్టర్ చలపతిరావు రమ టెలిగ్రామ్‌లో ముఖ్యమంత్రిని కోరారు.

ఇంతమంది యిన్ని అభిప్రాయాలు వ్యక్తం చేసినా సామాన్య కాంగ్రెసు కార్యకర్తలకు మాత్రం ముఖ్యమంత్రి తీసుకున్న చర్య, అంతగా నచ్చినట్లు కనిపించదు. రాజీనామా యివ్వదలుచుకుంటే ఎప్పుడో యివ్వవచ్చు కదా! అంతా అయిన తరువాత తెలంగాణా నాయకులను అరెస్టు చేయడం, వారిని విడుదల చేసుకున్న తరువాత, తెలంగాణా ప్రజల కోసం ముఖ్యమంత్రి పదవిని త్యజించి జనం ప్రజలు పడుతున్న సమయంలో ఆయన రాజీనామా పెట్టటం ఎందుకో తమకు అర్థం కావటం లేదన్నారు.

అయితే తమ సహచరులైన తెలంగాణా మంత్రులందరూ రాజీనామా చేయడానికి సిద్ధపడుతున్నప్పుడు రాజీనామా యివ్వడం ఆయనకు మాత్రం గర్వంతరం కలిగించి కొందరు కాంగ్రెసువాదులు వాపోయారు.

ఇలావుండగా తమ సహచరులైన తెలంగాణా మంత్రులు, ప్రత్యేక తెలంగాణాను వ్యతిరేకిస్తూ, పక్షజనుల ఆమోదానికి ప్రధాని అష్టసూత్ర ప్రణాళికను ఆమోదించి, మిగులుసిద్ధంకై శ్రీ భార్గవ కమిటీ నిర్ణయానికి ఎదురు చూస్తున్న తెలంగాణా మంత్రులు యిప్పుడు హఠాత్తుగా రాజీనామా యివ్వడానికి సిద్ధపడటానికి తగిన కారణమేమి కల్పించారుదా అని అంటున్నారు.

డా. చెన్నారెడ్డి, కొండాలక్ష్మణ్ బాపూజీ ప్రభృతులను అరెస్టు చేయడం యిష్టం లేకపోతే, అప్పుడే నిరసనగా రాజీనామా యివ్వి వుండవచ్చుగదా! రెండు రోజులు ఎందుకు నిదానించారు ? ఇప్పుడు ప్రత్యేకంగా ఏమి జరిగింది ? అని వారు ప్రశ్నించారు.

అయితే యిప్పటికి మాత్రం ఏమంటుంది. పార్లమెంటరీబోర్డు మాత్రం అయిన రాజీనామా ఎందుకు ఆమోదిస్తుంది. ఆమోదిస్తే మాత్రం వేరే యింకో నాయకు కావలసివస్తుంది. ఎవరైనా వున్నా ఆయన మాత్రం తెలంగాణా ఉద్యమాన్ని ఎదుర్కోగలడా ? ప్రత్యేక తెలంగాణా ఏర్పడటానికి కాంగ్రెసు అధిష్ఠానం అనుమతులు ఆమోదిస్తే కాదనేవా ఉండవచ్చు ? అని వారు వాదిస్తున్నారు.

---:o:---

కొత్త పంథాపరామర్

గంటల పంచాంగం

శోభకృత్నామ సంవత్సరం ఆషాఢ శుక్ల పూర్ణిమ 1969 సం॥ జూన్ 29 ఆదివారం శ్రవణం రా. 1 34 మూల రాత్రి 10, పిర్యమం ప 9 53 మొదలు 17 వరకు.

1969 సం. జూన్ 30 సోమవారం బహుళ పాడ్యమి రా 9 30 పూర్వా రా. 8.43 ఉత్తరం ప.8.11 మొదలు

ఆంధ్రపత్రిక

[illegible]

[illegible] ఆదివారం

రాజీనామాలు

ముఖ్యమంత్రి శ్రీ బ్రహ్మానంద రెడ్డిగారు తన రాజీనామా పత్రాన్ని కాంగ్రెసు పార్లమెంటరీ బోర్డుకు సమర్పించారు. ఇది ఇట్లా జరగడం విచిత్రాన్ని కల్గించడం సహజం. శ్రీ బ్రహ్మానంద రెడ్డి ముఖ్యమంత్రి పదవిని చేబట్టిన దగ్గర నుంచి రాష్ట్రం అభివృద్ధి మార్గంలో కొత్త పుంతలు చూడగలిగింది. పరిస్థితికి అనువైన పద్ధతిని అనుసరిస్తూ ఆయన రాష్ట్రాన్ని సుష్టు అభివృద్ధి మార్గంలో పెట్టగలిగారు. అయితే రాష్ట్రంలో ఇప్పుడు పరిస్థితులు విపరీతంగా రూపుకట్టి ఇవ్వటి ఈ పరిస్థితిని తెల్పి పెట్టాయి. తమ వెంట ఉన్న తెలంగాణా మంత్రులు రాజీనామా ఆలోచనకు దిగడంతో, ఒక మంత్రి రాజీనామా ఇవ్వడంతో, ఏర్పడిన పరిస్థితిలో ఆయనకు ఇప్పుడు చేసేటట్లు చెయ్యడంకన్నా మార్గంలేక పోయింది. జీవితంలో కష్టసుఖాల పద్ధతిలోనే చరిత్రలో హెచ్చుతగ్గులు కూడా సంప్రాప్తం అవుతూ ఉంటాయి.

ఒక్క ఆరు నెలల క్రిందట, ఎంతో బాగా ఉన్న రాష్ట్రం, ఈ ఆరు నెలలలో ఇట్లా అయిపోయి, జన సమూహక్లేశం భరించదానికై, ప్రభుత్వము, ప్రభుత్వ యంత్రాంగముకూడా స్తంభించిపోయిన పరిస్థితి ఏర్పడిందంటే ఆ పరిస్థితిని దక్కాదిద్దడానికి ఇప్పుడు అధికారంలో ఉన్నవారి పద్ధతులు చాలినవి కాలేక పోయినాయన్న విషయం స్పష్టమై గోచరిస్తున్నది.

మరి రాష్ట్రంలో ఈ పరిస్థితి ఎందుకు ఏర్పడింది? అందుకు కారణాలు ఏమిటి? అని పరిశీలన చేస్తే, అప్పుడు ఈ ఆరు నెలలుగా రాష్ట్రం భరించవలసి వచ్చిన విషాద చరిత్ర యొక్క విశ్వరూపం అంతా గోచరిస్తుంది.

కాంగ్రెసు వారిలో కాంగ్రెసు వారికీ ఏర్పడిన వివాదాలు. తగాదాలు చిలవలై, పలవలై రాష్ట్రానికి, కాంగ్రెస్ సంస్థకు గూడా ఒక విధమైన అప్రతిష్టను తెల్పిపెట్టిన చరిత్ర అంతా కళ్ళకుకట్టినట్లు కన్పిస్తుంది.

ఈ అప్రతిష్ట రాష్ట్రానికి సంప్రాప్తం కాకుండా తప్పించాలని, రాష్ట్ర సమైక్యతను అవిచ్ఛిన్నం చేయాలని ఏకైకలక్ష్యం శ్రీ బ్రహ్మానంద రెడ్డి ఎంతో కృషి చేశారు. జరిగిన పొరపాట్లను నిర్భయంగా అంగీకరిస్తు, ఆ పొరపాట్లను సరిదిద్దుకోటకు చేయదగ్గవన్నీ చేయడానికి రక్షణల విషయంలో తెలంగాణా వారిని సంతృప్తి పరచి, సామరస్యాన్ని సాధించడానికి ఆయన చేసిన కృషిని ఎవరూ కాదనలేరు. అయినా అది ఫలితానికి రాని పరిస్థితి ఏర్పడి పోయింది.

అధికారంలో ఉన్నవారు రాష్ట్రం ఏకత్వస్థితి కొనసాగాలని యత్నిస్తూ, ఆ ఏకత్వ స్థితికి భంగకరమైన ఆలోచనా పద్ధతిని అవలంబించినట్లు అందువల్ల ఈ పరిస్థితి ఏర్పడిందట్లు చెప్పేవారు గూడా కన్పిస్తున్నారు.

కాంగ్రెసు వారు కాంగ్రెస్ వారి కోసం చేసుకొన్న ఈ పని అంతా, కాంగ్రెసు వారి వల్లనే విపరీత పరిణామాలకు లోనై ఈ పరిస్థితికి దారి తీసిందని చెప్పేవారూ ఉన్నారు.

1967 ఎన్నికల అనంతరం శ్రీ బ్రహ్మానంద రెడ్డి మంత్రి వర్గం ఏర్పడ్డప్పుడు, ఆ మంత్రివర్గం చల్లబోహార్దం బలమైనదిగా ఉంది. రాష్ట్రంలోనే గాక, కేంద్రంలో కూడా ఆ మంత్రివర్గంపట్ల కుతూహలం కన్పిస్తూ వచ్చింది ఇప్పుడు అది ఎక్కడా కన్పించదు. ఈ పరిస్థితి ఏర్పడ్డానికి అయిన కారణాలను పరిశీలించిన వారు వెలుతున్నా దాన్ని బట్టిచూస్తే, కొన్ని ప్రధాన విషయాలు దృష్టికి గోచరం అవుతాయి.

కాంగ్రెసు పార్టీ పేరను ఈ మంత్రివర్గం ఏర్పడిందేగాని, ఆ కాంగ్రెసులో ప్రబలమైన శక్తులను తన వైపునకు ఆకర్షించడం అన్నది చెయ్యలేక పోవడమే గాక, ఆ శక్తులను దూరంగా ఉంచుతూ, సాధ్యమైతే పూర్తిగా వానిని అణచి వేయడానికికూడా యత్నం జరిగిందని, అదే ఈ పరిస్థితికి దారితీసిందని వ్యాఖ్యానిస్తున్న వారు ఉన్నారు.

తెలంగాణా వివాదం అంటూ ఆవిర్భావం చెందిన తర్వాత గూడా మిగులు నిధులతో, ముల్కీ హక్కులతో బయటి వర్గాలను కట్టుకొని, ఈ వర్గాలను అణచి ఉంచాలన్న ప్రయత్నమే ప్రబలంగా జరిగినట్లు గూడా వారు భావిస్తున్నారు.

ఇటువంటి పరిస్థితి ఏర్పడినప్పుడు, రాష్ట్రంలో పరిణామాలు ఇప్పటికన్నా భిన్నంగా రూపుకట్టవు; రూపుకట్టే స్థితి అక్కడ లేదు. పైగా ఈ పరిస్థితి ఉత్తేజితం అయి కొద్దీ కాంగ్రెసు వారి అదుపులో లేని కొత్త శక్తులు తలఎత్తి క్రియా మానాలు కావడం కూడా జరిగింది.

ఇప్పుడు రాష్ట్రంలో ఏర్పడిన స్థితిలో బాధ్యతలను వహించడానికి కాంగ్రెసులో ప్రబలులైన నాయకులు గూడా ముందుకు రాలేక పోతున్నారు, అందుకు ఇంతకన్నా వేరే కారణం కన్పించదు.

ఈ పరిస్థితిలో కాంగ్రెసు అధిష్ఠానవర్గం ఈ ఆంధ్రప్రదేశ్ వ్యవహారాన్ని గురించి పరిశీలన చేసి నిర్ణయాలు చెయ్యవలసిన స్థితి ఏర్పడింది. ఇప్పుడు రాష్ట్రంలో వివిధ శక్తులు, వివిధ రకాల ద్రుక్పథాలు అవలంభించి పని చేస్తున్నాయి. రాష్ట్రంలో ఒక ప్రాంతంలో పరిస్థితి నిమ్నకు నీరెత్తినట్లుకన్పిస్తున్నదనగా, అది ఏ ఒక్క నాయకుని ప్రాబల్యం చేత, లేక ఆ జిల్లాపై ఆ నాయకులకుగల అదుపుచేత అట్లా ఉన్నదని అనుకోవడం ఏ సందర్భంలోను సరైన ఆలోచన కాదు. రాష్ట్రం ఇట్లా అగచాట్లకులోనుకావడం కన్నా విడిపోవడమే మంచిదనుకొన్న మానసికి స్థితి ఏర్పడ్డంతో, ఈ సమస్య ఇప్పుడేతీసుకుందామని అనిపిస్తుంది జాతి క్లేశం కష్టమయినప్పుడు ఎటువంటి భావపరంపర సంభవం అవుతుందో ఎవరైనా ఊహ చెయ్యవచ్చు. ఇట్టి పరిస్థితి ఇది గనుకనే, కాంగ్రెసు కార్యనిర్వాహకులో ఎవరి మెజారిటీ ఉంది, ఎవరికి మెజారిటీ లేదు అన్నది సమస్య కావడి లేదు. అంతేగాక ఆ మెజారిటీ వల్ల ప్రయోజనం ఏమీ ఈ సడిచిన చరిత్రలో పని చెయ్యలేదు. కనుకనే కాంగ్రెసు పార్లమెంటరీబోర్డు ఈ అన్ని విషయాలను పరిశీలించి పద్ధతిలో గాక, విశేషమైన మనస్సుతో, ఈ సమస్య ఇప్పుడేతీసుకుందామని వచ్చిందన్నంతి కొత్త ఆలోచనతో పరిశీలన చేసి, తగు నిర్ణయాలు చెయ్యవలసిఉంది.

—అం—

ఇందిరాగాంధి జకర్తా రాక

జకర్తా జూన్, 28. భారత ప్రధాని శ్రీమతి ఇందిరాగాంధి నేడు టోక్యోనుంచి ఇక్కడకు విమానంలో వచ్చారు ఈమె ఇండోనేసియాలో అయిదు రోజులపాటు అధికార పర్యటన జరుపుతారు.

భారత్ ఇండోనేసియాల మధ్య అనాదిగా గల స్నేహ సంబంధాలను తన పర్యటన మరింత బలపరచడానికి తోడ్పడగలదని శ్రీమతి గాంధి ఇక్కడ చెప్పారు

భారత ప్రధానికి జకర్తా విమానాశ్రయంలో ఇండోనేసియా అధ్యక్షుడు జనరల్ సుహార్తో ఘన స్వాగత మిచ్చారు.

తెలంగాణా మంత్రుల రాజీనామా

(1 వ పేజీ తరువాయి

మంత్రి పదవులకు మేము రాజీనామా ఇచ్చాం రాష్ట్ర పూర్తి సమైక్యత సాధనకు అనువైన మానసిక పరివర్తనను తీసుకువచ్చేందుకు ప్రజలతో కలిసి పనిచేయడానికి ప్రతిజ్ఞ తీసికొన్నాం గత కొద్ది నెలలుగా తెలంగాణ ప్రజలు ఎన్నో బాధలుపడ్డారు. తరచు దవుర్జన్యాలు జరుగుతూ ఉండడం వల్ల యీ ప్రాంతం ఆర్థిక పరిస్థితి ప్రజల జీవన విధానము దెబ్బతిన్నాయి. తెలంగాణా వంటి వెనుకబడిన ప్రాంతం యిలాంటి తీవ్ర ఆవరోధాలకు తట్టుకోలేదు. అందువల్ల దవుర్జన్య వర్గాల నన్నిటినీ నిరసించి, మనం ఎదుర్కొంటున్నసమస్యలను ఉద్వేకరహితమైన వాతావరణంలోపరిష్కరించవలసిఉంది ప్రస్తుతం తెలంగాణలో వచ్చిన పరిణామాలు తాత్కాలిక స్వభావమని యీ ప్రాంతానికి సంబంధించి పరిష్కారంకాకుండా ఉన్న అన్ని సమస్యలూ ఈ ప్రాంతం ప్రజల శ్రేయస్సుకు అనుగుణంగా పరిష్కరించ గలగలదనే మా విశ్వాసం.

ఈ లోగా రాష్ట్రంలో శాంతి భద్రతలను పటిష్టంగా కాపాడవలసిన అవసరంఉంది. మన లక్ష్య సాధనకు అత్యంత ప్రధానమైన ప్రశాంత వాతావరణ స్థితులను కలుగచేయడానికి తోడ్పడవలసిందిగా ప్రజలకు మేము విజ్ఞప్తి చేస్తున్నాము.

తెలంగాణా ప్రాంతానికి సంబంధించిన సమస్యల పరిష్కారానికి పత్రర చర్యలను తీసుకోవలసినదిగా అధిష్ఠానవర్గాన్ని కూడా కోరుతున్నాము.

నష్టపడిన విద్యార్థులకు సౌకర్యాలు

వ పేజీ తరువాయి

విద్యార్థులు, వారి తల్లిదండ్రులు నాతోచెప్పారు

తెలంగాణేతర ఆంధ్ర వైద్యవిద్యార్థులు, ఇంజనీరింగ్ విద్యార్థులు పరీక్షలకు హాజరు కావటానికి వీలులేకపోతోంది మిగిలిన విద్యార్థుల పరిస్థితిగూడా చాలా తారుమారు అయింది.

ఖుర్దు కొత్త విద్యాసంవత్సరం ప్రారంభమైనందు కాబట్టి, ఈ విద్యార్థులు తెలంగాణేతర ప్రాంతంలో తమ చదువు సంకోచపడకుండా విశ్వవిద్యాలయాలు, విద్యాశాఖ డైరెక్టరేట్ అధికారులు కృషిచేయాలి

ఆంధ్ర ప్రాంతంలో కళాశాలలో, పాఠశాలలలోను ఆదనపు తరగతులు తెరవటానికీ, సాయం తరగతులు ప్రారంభించటానికీ, తక్కువ తరగతులలో విద్యార్థుల సంఖ్య పెంచటానికి అధికారులు వెంటనే చర్యలు తీసుకోవాలి

విద్యార్థులకు అవసరమైన పదుపాయాలు ఆంధ్రప్రాంతంలో కల్పించలేకపోతే ఆంధ్ర, శ్రీ వేంకటేశ్వర విశ్వవిద్యాలయాలు, రాష్ట్ర అధికారులు విద్యార్థులకు, వారి తల్లిదండ్రులకు హామీ యివ్వాలని కోరుతున్నాము.

అర్హత విషయంలో దరఖాస్తులు, టీసీలు పంపటానికి గడువు పొడిగించాలి

ప్రత్యేక తెలంగాణా రాష్ట్రం ఏర్పాటు చేయాలన్నారాష్ట్రం పునర్వ్యవస్థీకరణ సంఘం సిఫార్సులో మెమోరాండంలోని అంశాలను సరిగా పరిశీలన చేస్తున్నాము.

రాజకీయ వ్యాఖ్యానం

నేపాల్ పట్లు భారత్ కొత్త వైఖరి

శ్రీ దినేశ్‌సింగ్ ఇటీవల నేపాల్‌ను సందర్శించినప్పుడు ఆయన అక్కడి గొప్పవంశపాన్ని తీసుకురాలేదు కాని దానికన్నా ఏనిక్కచ్చే పని చేశారు మొట్టమొదటిసారిగా, నేపాల్, భారత ప్రతిపత్తిక లక్ష్యాలు ఏమిటో వాటితో సంబంధం కల్పించడానికి ప్రయత్నం జరిగింది.

దీనికి నేపాలీయుల స్పందన ఎలా ఉంటుందో కొంతవరకు ముందుగానే ఊహించుకోవచ్చును. వాలుగురోజుల క్రిందట జరుపుకున్న సమావేశం, భారతీయ అధికారులు, నేపాల్ అధికారులు ఖుష్నత్వంగా, నిరసిస్తూ కరమైనదిగాకనబడే ఒక ప్రకటనను రూపొందించడానికి ఒకరాత్రి రాత్రి అంతా కూర్చోవాల్సి వచ్చింది. నేపాలీయులు భారత కొత్త వైఖరిని ఆక్షేపిస్తున్నారని అనుకోలేదు వారు అందుకు సిద్ధంగానేలేరు భారతవిధానం యొక్క లక్ష్యం ఏమిటో జీర్ణించుకోవడానికి, మరింత వేసుకోవడానికి వారికి కొంత కాలం పడుతుంది.

స్పష్టంగా కనబడుతున్న రెండు కారణాలకు న్యూఢిల్లీ అధికారులు ఈ విధానాన్ని తప్పుదిద్దరిగా అవలంబించాల్సి వచ్చింది నేపాల్లో భారతదేశపు ఉనికి తగ్గిపోతూ వస్తున్నదని భారతీయాధికారులు భయపడ్డారు. దానికితోడు నేపాల్లో చైనా పలుకుబడి పెరుగుతున్న మాదిరిగా కనబడుతున్నాయి చైనాకు తక్షణం రాజకీయపరమైన ప్రయోజనం ఉంటుంకోకూడదు. కాని నేపాల్లో తన ఉనికిని స్థిరపరుచుకోవడానికి చైనా దీర్ఘకాలిక ప్రాతిపదికపై అడి, పనిచేస్తుపెడుతున్నాయి

నేపాల్లో భారతకు వెల్లబాటుయిన్న పాక్కులు కొన్ని ఉన్నాయని, వాటిని వదులుకోవడానికి భారత్ ఇష్టపడలేదని నేపాలీయులు అన్నారు, ప్రత్యేకించి రాజా మహేంద్రకు చెప్పినట్లు న్యూఢిల్లీలో దినేశ్‌సింగ్‌కు చెప్పి పంపించారు. భారత ఉనికి స్వరూపాన్ని కూర్చుకోవడానికి పనిచేస్తున్నదని దాని పరిణామం మాత్రం చెక్కు చెదరకుండా ఉండాలి.

శ్రీ దినేశ్‌సింగ్ నేపాల్లో చేసిన బహిరంగ ప్రకటనల్లో సైతం భారత కొత్త వైఖరియొక్క లక్ష్యం ఏమిటో స్పష్టం చేయబడింది ఉభయదేశాలమధ్య కల ప్రత్యేక సంబంధాలను గురించి, హిమాలయాలకు దక్షిణంగాఉన్న నేపాల్‌ను గురించి ఆయన మాట్లాడారు. ఆయన చెప్పకుండా వదిలివేసిన విషయం ఒకటి ఉన్నది. భౌగోళికంగా, రాజకీయపరంగా భారత ఉత్తర సరిహద్దు, రక్షణకు సంబంధించిన ఉద్దేశంలో నేపాల్ ఒక భాగం అన్న విషయాన్ని ఆయన చెప్పకుండా ఉరుకున్నారు.

కొన్ని విషయాలను విశదంగా తీసుకుని వాటి ఆధారంగా భారత్—నేపాల్ సంబంధాలను నిర్మించుకోవడం జరిగింది భారత వైఖరి ఏమిటంటే భారత రక్షణ బోర్డులలో నేపాల్ ఒక భాగం అనే విషయానికి భారత్—నేపాల్ సంబంధాలకు వేటిని ఆధారం చేసుకున్నారో ఆ విషయాలతో సంబంధంఉన్నట్లు చూపించడం. 1950 వ సంవత్సరంలో ఉభయదేశాలమధ్య ఒక ఒప్పందం జరిగింది అప్పుడు ఉభయ దేశాల ప్రతినిధులు ఉత్తరాలను ఇచ్చిపుచ్చుకున్నారు. ఈ ఒప్పందం, ఉత్తరాలు రక్షణకు సంబంధించిన క్షేత్రంలో ఉభయ దేశాలు సహకారం చేసుకోవాలని అన్నాయి. మూడో దేశం ఏదైనా దాడి చేసినట్లయితే ఒకరొకరు సాయం చేసుకోవాలన్న ఒడంబడిక పీటిలో ఉన్నది. అయితే 1962 వ సంవత్సరంలో భారతదేశంపై చైనా దాడి చేసినప్పుడు ఈ ఒప్పందాన్ని అవలంబించలేదు 1965 వ సంవత్సరంలో ఉభయ దేశాలమధ్య స్నేహ ఒప్పందం జరిగింది. ఈ ఒప్పందం ప్రకారం నేపాల్‌కు ఆయుధాలను సప్లయ్‌చేసే పూర్తి అధికారం చైనావద్దనుండి వచ్చే ఆయుధాలు తప్పించి నేపాల్‌కు ఎలాగే ఆయుధాలు సప్లయ్‌కు తగిన మినహాయింపు పూర్తి అధికారం భారత్‌కు ఉన్నది

భారత లక్ష్యాలను గురించి ఇలా మాటిగా ప్రకటించడంలో నేపాలీయులు నిర్ణయం పోయారంటే అర్థం చేసుకోవచ్చును. వారి దృష్టికి రెండు అంశాలు కారణమై ఉనికిలు కనబడుతున్నవి. భారతదేశపు కొత్త విధానం ఆరంభ శూరత్వమా, అది కొన్నాళ్ళకు భారత రాజకీయాల్లో అది కొట్టుకుపోతుందా నేపాలీయులకు వారు తెల్పుకోవాలనుకున్నారు రెండవది, తమ స్వాతంత్ర్యానికి సంబంధించిన లక్ష్యాలను వారు వొక్కి చెప్పాలను కున్నారు

* * *

శ్రీ దినేశ్‌సింగ్, ఆయన బృందం భారత, నేపాల్ సంబంధాలు భవిష్యత్తులో ఏ విధంగా నాలో ఉంటాయో స్పష్టం చేశారు. ఇది అర్థవంతమైన, మెచ్చుకోవాల్సిన విషయం. ఈ దోరణిని పట్టుదలతో, నేర్పుతో కొనసాగిస్తారని ఆశిద్దాం

ఉభయ దేశాల సంబంధాలను నేపాల్ ప్రతిపదికపై నిలబెట్టడానికి దీర్ఘకాలం శ్రమించాల్సి ఉన్నది కాని ఇప్పటికైనా ఆ పని ప్రారంభం కావటం ఎంతో వ్యాయామ అన్నది.

భారత భవిష్యత్తు విధానాన్ని, అంతర్జాతీయ సంబంధాలకిని వాస్తవికతలనుబట్టి నడిపించాలి నేపాల్ ప్రస్తుతం తన పొరుగు భవిష్యత్తుకాల్సి పట్టుకుంటే పనులో నిరికి లేకుండా ఉన్న నేపాల్ ఆకాంక్షలు కొత్త జాతీయవాదం నిల్పుకున్నట్లు దీని పూర్తిగా అర్థంచేసుకోవాల్సింది అయితే ఈ కొత్త జాతీయవాదానికి, భారత ఉనికికి సంబంధించిన పలు విషయాలలో సంఘర్షణ వస్తుంది ఇది అనివార్య

అయినప్పటికీ ఈ నిర్ణయాలు తొలగించి, వాటిస్థానంలో ప్రత్యేక సంబంధాలు ఉన్న నేపాల్ విషయంలో ఇరువురు అర్థం చేసుకోవడానికి ఇవి ఉపకరిస్తాయి.

* * *

భారత్—నేపాల్ సంబంధాలు కొంత వరకు ఇటీవలి చరిత్ర నుండి, అనాదిగా ఉభయదేశాల ప్రజల మధ్య ఉన్న సన్నిహిత సంబంధాల నుండి ఉద్భవిస్తున్నాయి. నేపాలీ కాంగ్రెసుకు భారతదేశం ఆర్థిక సహాయం రాకపోయినా ధైర్యమైనా ఇచ్చింది. రాణా పూర్తి అధికారాలను వేటట్టినప్పుడు క్రీ నెహ్రూ ఆవేశంతో మాట్లాడారు. కాని ఆయన రాజనీతికి విరుద్ధమైన దోరణిని చూపించారు. నేపాల్ పరిణతలో రాణా ఉదంతంలో భారతీయుల భూమిక జాగ్రత్త సిద్ధమే. ఇదివరలో భారత్‌లోని భారత రాయబారి కార్యాలయం నేపాల్ రాజకు ఆపదలో ఉన్నప్పుడు తలదాచుకునే పవిత్ర స్థలంగా ఉపయోగపడింది.

అందువల్ల రాజా మహేంద్ర భారత్ విషయంలో జాగ్రత్తగా ఉన్నారంటే దాని కారణం ఉన్నది. ముఖ్యంగా భారత్‌లో, నేపాలీ కాంగ్రెసు పట్ల, ఇంతకన్నా ఎక్కువ ప్రజాస్వామిక సమాజం కావాలని నేపాలీ కాంగ్రెసు చేస్తున్న ఆందోళన పట్ల భారతదేశంలో విస్తృతంగా సానుభూతి ఉన్నందువల్ల ఆయన జాగ్రత్తగా ఉంటున్నారు. భారత్ విధాన నిర్ణేతలు తరచు ఈ అభిప్రాయాలను ప్రతిబింబించ చేస్తుంటారు ఇటీవల మాత్రమే, శ్రీ దినేశ్‌సింగ్—శ్రీ మహేంద్రతో బుద్ధి వికసించిన దోరణిలో మాట్లాడ విన్నారాని, నేపాల్ రాజాధిరాజా శ్రీ మహేంద్ర విషయంలో భారతదేశానికున్న లక్ష్యంతరాలను చాలా వరకు వెనక్కి నెట్టడం జరిగింది

భారత కొత్త విధానం వల్ల నేపాల్ కొన్ని పరిణామాలను ఎదుర్కోవలసి ఉంటుంది అయినా శ్రీ దినేశ్‌సింగ్ తనతో భారత విదేశాంగ విధానాన్ని గూర్చి వివరంగా చర్చించడానికి పూనుకున్నందుకే రాజా సంతోషించి ఉండారి. నేపాల్, భారతదేశాల మధ్య విశ్వాసాన్ని కుదర్చడానికి ఈ అభ్యాసం ఎంత మేరకు తోడ్పడుతుందో అంతమేరకు ఈ చర్యను అభినందించాల్సిందే

నేపాలీయులకు భారతీయుల ఉద్దేశాలను గూర్చి, చర్యలను గూర్చి అనుమానాలు, ఉన్నాయి వారిలో అలాంటి మాతన భావాలు వాదానికి సంబంధించిన కోర్కెలు, భారతీయుల దోరణులు ఈ అనుమానాలను పెంచాయి ఈ అనుమానాలు తటుక్కున మాయమైపోవాలంటే మాయమైపోవు ఇది కొంతవరకు, నేపాల్లో ప్రత్యేక భూమికను సంక్రమించేందుకు భారత్ వెల్లించుకోవాల్సిన ధర ఇంకో కారణం ఏమిటంటే, భారతీయులు, నేపాలీయుల ఎలుకబడిన ఉల్యస్థితికి తెచ్చే విధానం ద్వారా లాభాలు పొందడంలో నేపాల్‌కు ఎప్పుడు ప్రయోజనాలు ఉన్నాయి అందువల్ల, నేపాల్ ఆ విధానాన్ని విడనిపెట్టలేదు ఈ తుల్య స్థితికి తేవడం భారత్‌కు ప్రతికూలంగా ఉన్నందుల మేరకు ఈ విధానం తనకు అమోదకరం కాదనా శ్చుకు భారత్ నేపాల్‌కు చెప్పడానికి ప్రయత్నిస్తున్నది.

సాంకేతికంగా నేపాలీయులు శ్రీ దినేశ్‌సింగ్ నేపాల్ సంబంధాలనుండి ఆశించిన స్వాతంత్ర్యానికి సంబంధించిన లక్ష్యాలు ఆపాదుకోవడానికి ఎంతో శ్రద్ధతీసుకున్నారు. ఎస్టాబ్లిష్మెంట్ కోవాలనే, కాక్ కాని పరిపక్వత లేదా స్థాయికి పెంచడానికి ప్రయత్నం జరిగిందంటే అందుకు భారతదేశం అంటే నేపాలీయులకు అనుమానాలు ఉండటమే కారణం చైనీయులు నేపాలీయుల్లో భారత వ్యతిరేక భావాలను రగిలించడానికి ఈ అవకాశాన్ని వినియోగించుకున్నారు శ్రీ దినేశ్‌సింగ్ ఈ తగాదా స్వభావాన్ని పూర్తి పైన పాంతేతర పరిమాణాలకు తగ్గించగలిగి నప్పటికీ నేపాలీ

ప్రకటించలేమని అనిపించింది.

నేపాల్ ప్రస్తావించిన ఆర్థిక సమస్యలను గురించి ఇట్మాండులో మాట్లాడుతూ నేపాల్ పర్యటించారు. 1960 వ సంవత్సరంలో ఉభయ దేశాల మధ్య వ్యాపారం, దవాణాకు సంబంధించిన ఒప్పందం జరిగింది 1968వ సంవత్సరం నవంబరులో స్టీలు, నేపాల్, ఆర్టిఫిషియల్ ఫైబ్రిక్స్ సంయుక్తంగా నేపాల్ భారతదేశంతో ఒప్పందం చేసుకున్నది రెండు ఒప్పందాల విషయంలో నేపాల్ ప్రత్యేకమైన ఇబ్బందులను పేర్కొన్నది. ఒప్పందాలో ఇట్మాండు తన వంతు తాను నిర్వహించలేక పోతున్నది. ఈ ఇబ్బందులు ఇట్మాండు అశక్తతకు సంబంధించినవి. నేపాలీయులకు పాస్‌పోర్టు సరుకులను రాధికాపూర్ నుండి నేల మార్గం మీదుగా తెప్పించుకోవాలనిఉన్నది వారికోర్కె, భారత్ విషయంలో పాకిస్తాన్ చర్య ఒకదానితో ఒకటి కలిసిపోయాయి. కాబూల్‌కు వరుకులను తెప్పించడానికి ఈ నేల మార్గాన్ని ఉపయోగించు కుంటామని భారత్ కోరగా అందుకు పాకిస్తాన్ సమ్మతించలేదు.

వ్యాపారం, ఆర్థిక సమస్యల విషయంలో భారత్ అవలంబించిన వైఖరికి బహుశా భారతీయాధికారులలో కలిగిన ఒక భావం కారణం కావచ్చును. భారత్‌ను డబ్బున్న అంకుల్ మాదిరిగా చూడడం, ఇతిమాలుకుని ఒక్కొక్క నడుపు డబ్బు చేయించుకోవడం—ఈ పరిస్థితి అంతం కావల్సిన సమయం వచ్చిందనే భావం వారిలో కలిగింది. సమగ్ర పథకం రాబాకు ఉద్దేశం ఢిల్లీలో పాటు కున్నట్టు కనబడు తున్నది. భారత దేశంలో తనకున్న ఆర్థిక, వ్యాపార పదుపాయాలవల్ల నేపాల్‌కు లభిస్తున్న ప్రయోజనాలకు పరిణామంగా ప్రపంచంలో ఇతర సమస్యలు ఎదురుకున్నప్పుడు ఎక్కువగా పెరిగాయి—ఈ పదుపాయాలను ఏ విషయాలను భావించి ఇచ్చారో వాటికి సంబంధం ఉంటాయి. అది సమయం.

(స్టేట్స్‌మన్ విలేకరి)

కొత్త యెలికమ్యూనికేషన్ల ఉపగ్రహం: హిందూమహాసముద్రంపై ఆవిష్కరణ

న్యూఢిల్లీ, జూన్ 28:

హిందూమహాసముద్రంపై అంతర్జాతీయ యెలికమ్యూనికేషన్ల ఉపగ్రహం ఒకటి యేర్పాటు చేయబడ్డది. దీని మూలంగా ఉపగ్రహాల్ద్వారా భూ వలయంపై వార్తా సమాచార ప్రసారాలను యానుమడింప చేయాలి అన్న లక్ష్యం నెరవేరింది.

అట్లాంటిక్, పసిఫిక్ మహాసముద్రాలపై వున్న యెలికమ్యూనికేషన్ల ఉపగ్రహాలతో ఈ కొత్త ఉపగ్రహానికి సంబంధాలు ఏర్పాటై వున్నాయి.

ప్రస్తుతం ఈ యెలికమ్యూనికేషన్ల ఉపగ్రహం హిందూమహాసముద్రంపై వుండి ప్రయోగాత్మక దశలో వున్నది. జూలై మధ్య కాలంనుంచి బహుశా వ్యాపార సమాచారాలను ప్రసారం చేయటానికి వుపయోగపడవచ్చును. అయితే 1970 సంవత్సరము దాకా ఈ ఉపగ్రహంవల్ల భారత దేశానికి ప్రయోజనం వుండకపోవచ్చును. అల్వే (పూనా దగ్గర) దగ్గర యెలికమ్యూనికేషన్ కేంద్రం అప్పటికి ప్రారంభం కావచ్చును. ఇంటెల్‌సాట్—3, ఎస్—3 అని దీనికి పంకేతనామం సముద్రానికి ఇది 36000 కిలోమీటర్లు యెత్తున వుంటుంది.

దీనిమూలంగా 1200 యెలిఫోన్ ఛానల్స్ ఏర్పాటు చేయవచ్చును. ప్రస్తుతం ఈ ఉపగ్రహంవల్ల ప్రయోజనాన్ని పొందే దేశాలు ఇవి వున్నాయి బ్రిటన్, జపాన్, కువైయట్, ఇండోనేషియా, బ్రహ్మ దేశాలకు వెంటనే ఉపయోగం వుంటుంది.

అనేక సందర్భాలలో ఈ ఇన్సాటలేని మార్పును తెచ్చిపెట్టుకోవాల్సి ఉంటుంది. అంతే కాకుండా, భారత్‌లోని స్వేచ్ఛగా వచ్చి భారత్‌లో నివసించడానికి నేపాల్ పౌరులకు ఉన్న హక్కుల విషయంలో తిరిగి మాటలు జరుపుకోవాల్సి ఉంటుంది.

* * *

ఈ పరిస్థితిలో భారత్, నేపాల్‌లు తమదాకా ఎదురున్న ప్రత్యేకాంశాలు ఉభయ దేశాల సంబంధాల దృష్టికి చాలా లోతుగా ఉన్నాయి. ఎస్టాబ్లిష్మెంట్ కోవాలనే, కాక్ కాని పరిపక్వత లేదా స్థాయికి పెంచడానికి ప్రయత్నం జరిగిందంటే అందుకు భారతదేశం అంటే నేపాలీయులకు అనుమానాలు ఉండటమే కారణం చైనీయులు నేపాలీయుల్లో భారత వ్యతిరేక భావాలను రగిలించడానికి ఈ అవకాశాన్ని వినియోగించు కున్నారు శ్రీ దినేశ్‌సింగ్ ఈ తగాదా స్వభావాన్ని పూర్తి పైన పాంతేతర పరిమాణాలకు తగ్గించగలిగి నప్పటికీ నేపాలీ

ప్రకటించలేమని అనిపించింది.

నేపాల్ ప్రస్తావించిన ఆర్థిక సమస్యలను గురించి ఇట్మాండులో మాట్లాడుతూ నేపాల్ పర్యటించారు. 1960 వ సంవత్సరంలో ఉభయ దేశాల మధ్య వ్యాపారం, దవాణాకు సంబంధించిన ఒప్పందం జరిగింది 1968వ సంవత్సరం నవంబరులో స్టీలు, నేపాల్, ఆర్టిఫిషియల్ ఫైబ్రిక్స్ సంయుక్తంగా నేపాల్ భారతదేశంతో ఒప్పందం చేసుకున్నది రెండు ఒప్పందాల విషయంలో నేపాల్ ప్రత్యేకమైన ఇబ్బందులను పేర్కొన్నది. ఒప్పందాలో ఇట్మాండు తన వంతు తాను నిర్వహించలేక పోతున్నది. ఈ ఇబ్బందులు ఇట్మాండు అశక్తతకు సంబంధించినవి. నేపాలీయులకు పాస్‌పోర్టు సరుకులను రాధికాపూర్ నుండి నేల మార్గం మీదుగా తెప్పించుకోవాలనిఉన్నది వారికోర్కె, భారత్ విషయంలో పాకిస్తాన్ చర్య ఒకదానితో ఒకటి కలిసిపోయాయి. కాబూల్‌కు వరుకులను తెప్పించడానికి ఈ నేల మార్గాన్ని ఉపయోగించు కుంటామని భారత్ కోరగా అందుకు పాకిస్తాన్ సమ్మతించలేదు.

వ్యాపారం, ఆర్థిక సమస్యల విషయంలో భారత్ అవలంబించిన వైఖరికి బహుశా భారతీయాధికారులలో కలిగిన ఒక భావం కారణం కావచ్చును. భారత్‌ను డబ్బున్న అంకుల్ మాదిరిగా చూడడం, ఇతిమాలుకుని ఒక్కొక్క నడుపు డబ్బు చేయించుకోవడం—ఈ పరిస్థితి అంతం కావల్సిన సమయం వచ్చిందనే భావం వారిలో కలిగింది. సమగ్ర పథకం రాబాకు ఉద్దేశం ఢిల్లీలో పాటు కున్నట్టు కనబడు తున్నది. భారత దేశంలో తనకున్న ఆర్థిక, వ్యాపార పదుపాయాలవల్ల నేపాల్‌కు లభిస్తున్న ప్రయోజనాలకు పరిణామంగా ప్రపంచంలో ఇతర సమస్యలు ఎదురుకున్నప్పుడు ఎక్కువగా పెరిగాయి—ఈ పదుపాయాలను ఏ విషయాలను భావించి ఇచ్చారో వాటికి సంబంధం ఉంటాయి. అది సమయం.

(స్టేట్స్‌మన్ విలేకరి)

ఈజిప్టు. ఇజ్రేల్ విమాన యుద్ధం

2 ఇజ్రేల్ విమానాల కూల్పు

కైరో, జూన్ 28 : ఈజిప్టు, ఇజ్రేల్ విమానాలు నిన్న సూయజుకు దక్షిణంగా పోరాటానికి తలపడినప్పుడు రెండు ఇజ

ఆంధ్రపత్రిక

తుఫాన్ బాధితులకు సహాయ నిధి

మే నెల 16వ తేదీనుంచి 4 రోజులపాటు నెల్లూరు, గుంటూరు, కృష్ణా, ఉభయ గోదావరులు, ఖమ్మం జిల్లాలు బ్రహ్మాండమైన తుఫాను దెబ్బకు గురియై నవి. పరాలు వరదలు సంభవించి అపారమైన నష్టం వాటిల్లినది. చేలమీది పంటలు చేలమీదనే దెబ్బ తినిపోయాయి. విశేష జనహాని, పశునష్టం సంభవించింది. ఇళ్లు కూలిపోయినవి. అనేకమంది నిరాశ్రయులైనారు. ఈ విధంగా తుఫాను వలన బాధ రాష్ట్రాన్ని ఆవరించింది. ఈ బాధకు లోనైనవారికి ఎవరి శాయశక్తిని వారు సహాయం చేయడం మానవీయమైన ధర్మం. అందుకుగాను ఆంధ్రపత్రిక తుఫాను బాధితుల సహాయార్థం నిధిని ప్రారంభం చేసినది. బాధలో ఉన్న తోటి మానవులకు తోచిన రీతిని సహాయం చేయడం పుణ్యకార్యం. నకల ఆంధ్ర ప్రజలేకాక, యావద్భారత ప్రజలుకూడా ఈ పుణ్యకార్యంలో పాలు పంచుకుని తమ ధర్మాన్ని నిర్వహించగలరని మనవిచ్యాసం. ప్రతి విరాళము పంపినవారి పేరుతోనూ ప్రకటించబడుతుంది. విరాళాల మొత్తాలను ఆంధ్రపత్రిక 7, తంబుచెట్టి వీధి, మద్రాసు 1కిగాని, గాంధీనగరం, విజయవాడ—3కి గాని పంపించవచ్చును.

చెక్కులు, డ్రాఫ్టులు పంపేవారు వాటిపై "ఆంధ్ర సైక్లోన్ రిలీఫ్ ఫండ్" అని వ్రాసి, కేరాఫ్, మేనేజరు, ఆంధ్రపత్రిక అని వ్రాయాలని అభ్యర్థన.

శ్రీ తిరుపతి వేంకటేశ్వరస్వామి పేరుమీదుగా శ్రీమతి అయ్యదేవర అన్నపూర్ణాదేవి, ఖమ్మం.	108—00
తిరుమల తిరుపతి దేవస్థానం కన్‌స్ట్రక్షన్, మేనేజర్, సిబ్బంది, తిరుమల.	100—00
కుమారి రమాదేవి, కుల్‌దీప్ కపూర్, కె. రాణి, ప్రకాశ్ కపూర్, హైదరాబాద్.	90—00
నుభాష్ న్యూస్ ఏజన్సీస్, రాజమండ్రి.	58—00
జగన్నాథం రాములు రెడ్డి, తోరం కృష్ణమూర్తి, పాలా రామచంద్రరావు, చావలి బుట్టల వ్యాపారం, రాజమండ్రి.	58—00
హిందీ మహా విద్యాలయ, రాజమండ్రి.	41—00
గ్రాండ్ యూనియన్ కేఫ్ కోళ్లపురం, దాటపర్రు.	25—00
విమ్మగడ్డ వెంకటేశ్వరరావు, కటంగి, మధ్యప్రదేశ్.	20—00
ఎస్. పరమేశ్వరస్వామి, హైదరాబాద్.	10—00
మన్నే వెంకట సత్యనారాయణ మూర్తి, ఎర్రవరం.	5—00
వి. వి. ఆర్. కె. రంగరాజు మోగల్లు.	5-00
బన సత్యనారాయణ బన రామారావు ఎం. అప్పారావు ఎర్రవరం.	6-00
వై. కొండయ్య ఎస్. బ్రహ్మయ్య పి. వి. నారాయణ ఎ. శంకరయ్య జి. గిరి రాజారావు పిహెచ్. రామయ్య నందాలు.	15-00
పాటకాం విద్యార్థులు విచిత్ర వేషములువేసి పోగుచేసిన సొమ్ము పి. యస్ అప్పర్ ప్రైమరీ స్కూలు విజయవాడ-5.	3-79
చుండూరు రంగనాయకులు బంగోలు.	3—00
బి. గంగామహాలక్ష్మి మచిలీపట్నం.	2—00
వి. వి. యస్. శర్మ బాపట్ల.	2—00
ఆర్. రత్నమాచార్యులు విన్నపేట.	2—00
పి. ఎస్. ఎలిమెంటరీ స్కూల్, చిన్నెల్లగాంపల్లె.	2—00
దేవరపెట్టి వెంకటరమణ మూర్తి, సింబమూర్తి, పాలపట్నం.	2—00
అన్నేపర్తి నాగేశ్వరరావు, జనపర్రూపట్నం, కొల్లివర.	2—32
పెట్టి వెంకటనాగభూషణం, సంతపేటరోడ్డు.	1—16
ఎస్. సిలార్, లోయపల్లేరు.	1—00
ఎస్.కె. నాగరబాషా, చిత్తూర్.	1—00
యం. పరసింగారావు, హైదరాబాద్.	1—00
రాయర్స్, ఒక్కపూర్.	11—00
రాయర్ కె. కేశవరావు.	7—00
రాయర్ కె. శివప్రసాదరావు.	6—00
రాయర్ పి. సత్యారావు.	5—00
రాయర్ ఎ. వెంకటరావు	4—00
రాయర్ కె. వెంకటరావు	3—00
రాయర్ పి. లక్ష్మణమూర్తి.	3—00
రాయర్ కె. శివరాయగారుపుల్లి.	2—00
రాయర్ ఎ. కేశవరెడ్డి.	2—00
రాయర్ పి. మీనాంబరావు.	2—00
రాయర్ ఇ. సత్యనారాయణ.	2—00

నిన్న ప్రచురించిన రాష్ట్రీయ స్వయం సేవక సంఘం ఆదోని శాఖ వసూలుచేసిన రూ 319 30 పి వివరాలు:

మెస్సర్స్ గార్డ్స్ ఎస్ బిడ్‌స్టర్స్	10—00
శ్రీ పి. సీతారామరావు	10—00
శ్రీ పి. వి. నారాయణరావు	5—00
శ్రీ షా చాందాలాల్ బోహరా	5—00
శ్రీ	5—00
శ్రీ	5—00
శ్రీ వి. సూర్యనారాయణరావు	10—00
శ్రీ పి. రుద్రయ్య హెడ్ పోస్టు.	
పర్వేక్షర్	10—00
శ్రీ పి. పాండురెడ్డి.	5—00
శ్రీ పి. పి. ఇ. ఆర్ కాలజీ యులు:	5—00
శ్రీ జి. పి. వెంకట్రావు అండ్ సన్స్:	5—00
శ్రీ ఆర్. పి. రాంరెడ్డి.	5—00
శ్రీ జి. సిద్దిరెడ్డి, పి. జడబిరిగుడి:	5—00
శ్రీ కె. వి. విశ్వనాథరెడ్డి:	5—00
శ్రీ వై. పోలిమా జి జి. పోర్టర్స్:	5—00
శ్రీ శ్రీ గణేష్ బేరింగ్ స్టోర్	5—00
శ్రీ దాస్టర్. బి. యం. పాలి:	5—00
శ్రీ ఆర్. లక్ష్మణరావు:	5—00
శ్రీ సాకరే ట్రేడర్స్:	5—00
శ్రీ ఏ. మహదేవ	5—00
అనేకమంది ఇతర ఆదోని వాసులు	199—30

శ్రీ కడియాలకోదండరామయ్య	10—00
శ్రీ టి. వెంకటయ్యగారు బోగోలు	5—00
శ్రీ కె. సి. లక్ష్మీపతిగారు డ్రైవర్	5—00
శ్రీఉక్‌బాషా	5-00
శ్రీ పల్లంరెడ్డి మణారెడ్డి	5-00
శ్రీ కాంద్ర మణయ్య వాయుడు	5-00
శ్రీ ఎస్.ఎ. కరీంబెక్‌కం హోటలు	5-00
శ్రీ చక్కావెంకమ్మ	5-00
శ్రీ కృష్ణంశెట్టిరమణయ్య	5-00
శ్రీ బచ్చుమాలకొండయ్య	5-00
శ్రీషేక్‌ఇబ్రహీం	3-00
శ్రీ డి. కృష్ణారావు	3-00
శ్రీ కె. తిరుపతి	3-00
శ్రీ పి. గౌస్‌బాషా	3-00
శ్రీ ఎం. విశ్వయ్య ఏ. ఎస్ ఆర్.	3-00
శ్రీ పేరుశెట్టికొండయ్య పంచాయతీమెంబరు	3-00
శ్రీఉక్‌బాదర్‌బాషా	2-00
శ్రీఉక్‌జానీబాషా	2-00
శ్రీ ఎస్.ఏ.రహిమాన్	2-00
శ్రీ పుల్లాగోవిందరాజులు	2-00
శ్రీ ఎస్. సుబ్బాచారి	2-00
శ్రీ జబ్బార్‌సాహెబ్	2-00
అలంకార్ స్టీల్ ప్రొడక్ట్	2-00
శ్రీ ఎస్. ఏ. కరీం	2-00
శ్రీ వై. బలరామయ్య	2-00
శ్రీ ఎస్. రామచంద్రరావు	2-00
శ్రీ పేరిశెట్టిఆదినారాయణ	2-00
శ్రీ పమ్మసుబ్బరామయ్య	2-00
శ్రీ వి. వంగల్‌రాయుడు	2-00
శ్రీ బచ్చుకొండయ్య	2-00
శ్రీ కె. శేషాద్రి డ్రైవరు	2-00
శ్రీ ఎం. కె. జేగ్	2-00
శ్రీ పి. చినకోటారెడ్డి	2-00
శ్రీ ఎస్. పి. మజీద్	2-00
శ్రీ ఎస్. కృష్ణమూర్తి పిరిమాబోర్ మేనేజర్	2-00
శ్రీషేక్‌గౌస్‌నాదిన	2-00
శ్రీ వి. వెంకటేశ్వర్లు	2-00
శ్రీ వి. భూషయ్య	2-00
శ్రీ వి. బ్రహ్మయ్య	1-00
శ్రీ ఎస్. కృష్ణయ్య	1-00
శ్రీ వి. నరసింహారావు	1-00
శ్రీ జి. శ్రీనివాసులు	1-00
శ్రీ జి సుబ్బరాయుడు	1-00
శ్రీ వి. సుబ్బరాయుడు	1-00
శ్రీ జి. గురవయ్య	1-00
శ్రీ చల్లగుండ్ల యెలమందయ్య	1-00
శ్రీ పి. నాగరాజ	1-00
శ్రీ వేమవరపులక్ష్మయ్య	1-00
శ్రీ పి. పోలిరెడ్డి	1-00
శ్రీ వై. చెన్నకేశవులు	1-00
శ్రీ పి. రాములురెడ్డి	1-00
శ్రీ ఎస్. కె. రషీద్	1-00
శ్రీ వి. రంగయ్య	1-00
శ్రీ కందర్లరామయ్య	1-00
శ్రీ ఎస్. సుబ్బారావు	1-00
శ్రీ చల్లగుండ్ల వెంకయ్య	1-00
శ్రీ మేతుకువెంగయ్య	1-00
శ్రీ ఎస్. రామచంద్రయ్య	1-00
శ్రీ వై. వెంకటేశ్వర్లు	1-00
శ్రీ విశ్వనాథంవెంకట్రావు	1-00
శ్రీ కె. గోవిందస్వామి	1-00
శ్రీ కె. వెంకటు	1-00
శ్రీ వి. అనుబయ్య	1-00
శ్రీ వి రామచంద్రయ	1-00
శ్రీ ఎం. వి. ఖాదర్	1-00
శ్రీషేక్‌అబ్దుల్‌జబ్బార్	1-00
శ్రీ పురియానాదయ్య	1-00
శ్రీ వి. సుబ్రహ్మణ్యం	1-00
శ్రీషేక్‌బషీర్‌సాహెబ్	1-00
శ్రీ చల్లంరెడ్డి లచ్చారెడ్డి	1-00
శ్రీ ఎస్. వి. జబ్బార్	1-00
శ్రీ ఎస్. వి. అప్పర్	1-00
శ్రీషేక్‌కాజేష్	1-00
శ్రీ అద్దంకిరాములు	1-00
శ్రీషేక్‌సలాంసాహెబ్	1-00
శ్రీ వి. ప్రభాకరరావు	1-00
శ్రీషేక్‌రహిమాన్	1-00
శ్రీ లుగగంటివెంకట సుబ్బయ్య	1-00
శ్రీషేక్‌బాషా	1-00
శ్రీ గండేపాలయ్య	2-00
శ్రీ డి. మాలకొండయ్య	2-00
శ్రీ దుగ్గినూడివెంకయ్య	1-00
ఒంగోలుతాలూకా దేనుపుకొండ గ్రామవాస్తవ్యులు బోడపాటి లక్ష్మయ్యగారి కుమారుడు అను మయ్యగారి కుమార్తె చిరంజీవి పద్మావతిదేవి వయస్సు రెవం. కినె. కను దాటుకున్న ఉండిడబ్బు విరాళ మగా ఇచ్చినది	10—00

నిన్న దంగలూరు కమ్మసంఘ సభ్యులు ఇచ్చిన విరాళాల వివరాలు:

శ్రీ జి.ఆర్ వెంగయ్యనాయుడు	10—00
శ్రీ బాలాజీ వెల్డింగ్ వర్క్స్	5—00
శ్రీ పన్నూరు కృష్ణమనాయుడు	5—00
శ్రీ జనార్దన్ లారీసర్వీసు	5—00
శ్రీ పెద్దబ్బనాయుడు బిల్డింగ్ కాంట్రాక్టర్	10—00
శ్రీ శివానులువాయుడు మెస్	10—00

శ్రీ మాన్య శ్రీనివాసులపాలెం బిల్డింగ్ కాంట్రాక్టర్	5—00
శ్రీ మాన్యకుప్పుస్వామినాయుడు బిల్డింగ్ కాంట్రాక్టర్	5—00
శ్రీ కుట్టాకృష్ణమనాయుడు బిల్డింగ్ కాంట్రాక్టర్	5—00
శ్రీ జాగర్లమూడి మోహన్‌నాయుడు మెకానిక్	5—00
శ్రీ జాగర్లమూడి విశ్వనాథనాయుడు అడ్వాంట్ స్టోర్సు	5—00
శ్రీ ఎస్. మోహన్‌నాయుడు మోహన్ వర్క్‌షాప్	5—00
శ్రీ వై. రామచంద్రనాయుడు కైలాసచంద్ర పౌండర్	5—00
శ్రీ కె. దొరస్వామినాయుడు బిల్డింగ్ కాంట్రాక్టర్	5—00
శ్రీ వడ్లమూడి కృష్ణమనాయుడు బిల్డింగ్‌కాంట్రాక్టర్	5—00
శ్రీ బి. కృష్ణమనాయుడు ఉమాపతి వర్క్‌షాపు	5—00
శ్రీ వీరాస్వామినాయుడు కాంక్రీట్ మిషన్ యజమాని (పోనపాక్)	5—00
శ్రీ. వరదయ్యనాయుడు లారీ వోనర్	5—00
శ్రీ సి.కృష్ణమనాయుడు (రైతు)	3—00
శ్రీ సి.రాధాకృష్ణమనాయుడు బి.కాం	3—00
శ్రీ గుంటూరు శ్రీనివాసులునాయుడు	2—00
శ్రీ కె. కృష్ణమనాయుడు	2—00
శ్రీ టి ఆర్ ఆంజనేయులునాయుడు కాస్‌టెంటర్	2—00
శ్రీ వై. రామకృష్ణమనాయుడు బిల్డింగ్ కాంట్రాక్టర్	5—00
శ్రీ టి. ఏ. కేశవులు నాయుడు బిల్డింగ్ కాంట్రాక్టర్	5—00
శ్రీ ఎస్.ఎల్.వి.నారాయణచెట్టి	10—00
శ్రీ పాన్నుస్వామి	10—00
శ్రీ వి.ఎస్. విద్యుట్రేస్	5—00
శ్రీ బి ఎం.మునినాగప్పనాయుడు	5—00
శ్రీ ఆర్ ఎస్.రాజ(పుత్తూరుధాక్టర్	5—00
శ్రీ ఎల్.మునిస్వామిరావు లారీవోనర్	5—00
శ్రీ కె. వి. వడివేలు	5—00
శ్రీ సిద్ధిరామయ్య లారీవోనర్	3—00
శ్రీ రెడ్డి (ఎ.ఎస్.ఆర్.అభిమాని)	3—00
శ్రీ ఎస్.లింగయ్య, లారీవోనర్	3—00
శ్రీ వి.రత్నము బిల్డింగ్‌కాంట్రాక్టర్	2—00
శ్రీ గోపాల(ఎ.ఎస్.ఆర్.అభిమాని)	2—00
శ్రీ వి.బి.భుజబలచెట్టి	1—00
శ్రీ సుబ్రమణి	1—00

21-వ ప్రచురించిన ఫుడ్ కార్పొరేషన్ ఆఫ్ ఇండియా, (పోర్ట్ ఆపరేషన్స్) విభాగం 1 నిబంధి యిచ్చిన విరాళాల వివరాలు:

ఎస్. లక్ష్మీజెనావు	20—00
శ్రీ ఆర్. మనోహరం.	10—00
శ్రీ డి. వి. ఎస్. శర్మ.	10—00
శ్రీమతి శ్యామలాదేవి అప్పారావు	10—00
శ్రీ కె. వి. వి. సత్యనారాయణరావు.	5—00
శ్రీ ఎస్. స్వతంత్రరావు.	5—00
శ్రీ పి. బనవ పున్నయ్య	5—00
శ్రీ ఆర్. ఎల్. ఎస్. మూర్తి.	5—00
శ్రీ ఎ. సత్యనారాయణ	5—00
శ్రీ కె. వెంకటరావు.	5—00
శ్రీ పి. మిర్యా.	5—01
శ్రీ జి. విజయభాస్కరరెడ్డి.	5—00
శ్రీ టి. ఎ. కె. మూర్తి.	5—00
శ్రీ పి. వి. సుబ్రహ్మణ్యశర్మ.	5—00
శ్రీ ఎస్. కె. వై. టి.కృష్ణస్వామి.	5—00
శ్రీ ఎస్. సి. ఎస్. గుప్తా.	5—00
శ్రీటి. సుధాపానందస్వామి.	5—00
శ్రీ వి. పి. బి. నళిధారా	3—00
శ్రీ పి. హరిదాస్.	3—00
శ్రీ ఆర్. వేణుగోపాల్	3—00
శ్రీ పి. ఎస్. ఆనంతనారాయణన్.	3—00
శ్రీ వి. సత్యనారాయణ.	3—00
శ్రీ కె. వాగరాజ్.	3—00
కుమారి వి. పి. నారాయణి.	3—00
కుమారి టి. కె. వేదవల్లి.	3—00
శ్రీ వై. సత్యనారాయణమూర్తి	2—00
శ్రీ ఎం. పాపయ్యనాయుడు.	2—00
శ్రీ కె. సుబ్రహ్మణ్యశర్మ.	2—00
శ్రీ బి. పాపాల్.	2—00
శ్రీమతి జి. నరోజా.	2—00
శ్రీ పాడక—ఏ—తుర్లా	2—00
శ్రీ డి. ఎస్. రాజా.	2—00
శ్రీ కె. వి. ఎస్. రిజ.	2—00
శ్రీ జి. లక్ష్మణ్.	2—00
శ్రీమతి జలజరాణి.	2—00
శ్రీ వి. త్యాగరాజ.	2—00
శ్రీ కె. మురళి ప్రసాద్.	2—00
శ్రీ రాజగోపాల్.	2—00
శ్రీ కె. ఎస్. మల్లేశ్వరరావు	2—00
శ్రీ జి. వి. రమణమూర్తి.	2—00
శ్రీ ఆర్. శ్రీనివాస్.	2—00
శ్రీ ఎస్. కామేశ్వరరావు.	2—00
శ్రీ ఆర్. మణి.	2—00
శ్రీ ఎస్. ఎస్ వర్కీ.	2—00
శ్రీ కె. ముకుందన్.	2—00
శ్రీ ఎస్. సుబ్రహ్మణ్యం.	2—00
శ్రీ పి.హెచ్. వి. సుబ్రహ్మణ్యం	2—00
శ్రీ ఎస్. వెంకటదాస్.	2—00
కుమారి పాలిన్ రోజరియా.	2—00
శ్రీమతి పద్మావతి వాయర్.	2—00
శ్రీ వి. సూర్యనారాయణ.	2—00
శ్రీ టి. రమణనాయకులు	2—00
శ్రీ ఆర్ వసీం.	2—00
శ్రీ అమీర్ భాషా.	2—00
శ్రీ రత్నరావ్ అహ్మద్‌ఖాన్	2—00
శ్రీ ఎస్. అప్పలరాజు.	2—00
శ్రీ టి. ఎస్. రంగనాథం.	2—00
శ్రీమతి పి. సాలమ్.	2—00
శ్రీ టి. ఎస్. సోమలు.	2—00
శ్రీ ఎస్. ఎస్. రాజన్.	2—00
శ్రీ ఎస్. వి. జగదీశ్.	1—00
శ్రీ టి. అర్జునరావు.	1—00
శ్రీమతి లూసీ పెద్దపారది	1—00
శ్రీమతి పి. కళావతి	1—00
శ్రీమతి ఆర్. పద్మిని.	1—00
కుమారి టి. ఆర్. పద్మ.	1—00
శ్రీ ఆర్. కుప్పుస్వామి.	1—00
కుమారి ఆర్. లక్ష్మి.	1—00
కుమారి ఎస్. పద్మజ	1—00
కుమారి టి. ఎస్. నవీన	1—00

శ్రీ కె. కనకరాజు.	1—00
శ్రీ కె. కె. ప్రభాకర్.	1—00
శ్రీ ఎస్. ఆర్. శేఖర్.	1—00
శ్రీ డి. శేషగిరిరావు	1—00
శ్రీ వి ఆదికేశవ్య.	1—00
శ్రీమతి పి. వి పాండరి	1—00
శ్రీమతి ఆర్. విజయలక్ష్మి	1—00
కుమారి వి. వత్సల.	1—00
శ్రీమతి కుసుమ పార్థసారథి	1—00
శ్రీమతి ఎస్. వర్కీ.	1—00
శ్రీ ఎస్. చంద్రశేఖర్.	1—00
శ్రీమతి పి. భ్యోతిబాబు.	1—00
కుమారి పి. కె. జ్యోతి.	1—00
శ్రీ ఎస్. సుబ్బారావు.	1—00
శ్రీ పి. ఎస్. రంగరాజు.	1—00
శ్రీ ఇబ్రహీంఖాన్.	1—00
శ్రీ కనకదుర్గాప్.	1—00
శ్రీ వి. గోపాల కృష్ణన్.	1—00
శ్రీ పి.వి. సుధాచంద్రన్.	1—00
శ్రీ ఎస్. భూపాల్.	1—00
శ్రీ డి. రాధాకృష్ణన్.	1—00
శ్రీ కె. జగన్నివాస్.	1—00
శ్రీ ఎస్. దుర్గారావు.	1—00
శ్రీమతి కౌసల్యా రామదాసు.	1—00
శ్రీ కృష్ణన్.	1—00
శ్రీ పుష్పరాజ.	1—00
శ్రీ మొహిద్దీన్.	1—00
శ్రీ ఎస్. ఆర్. పురుషోత్తమన్.	1—00
శ్రీ ఎస్. మునుస్వామి.	1—00
శ్రీ పి వి మోహన్.	1—00
శ్రీ టి. పి కృష్ణమూర్తి.	1—00
కుమారి ఎస్. గోమతి.	1—00
శ్రీ కె పరమేశ్వరన్.	1—00
శ్రీ ఎస్. కృష్ణస్వామి.	1—00
కుమారి సంధ్యరాణి.	1—00
శ్రీ ఎస్. ఏ. శత్యాన్.	1—00
కుమారి ఆర్. పద్మావతి.	1—00
శ్రీమతి డి. ఉమాదేవి.	1—00
శ్రీ వి వాగరాజన్.	1—00
శ్రీ బి. జయలాల్.	1—00
శ్రీ ఎస్. పార్థసారథి.	1—00
శ్రీమతి ఇందిరాదేవి.	1—00
శ్రీ ఎస్. గురురాజరావు.	1—00
శ్రీ ఇ. సెల్వనాయకం.	1—00
కుమారి టి. ఆర్. జయలక్ష్మి.	1—00
శ్రీ పి. ఆర్. నారాయణపిళ్ళై	1—00
శ్రీమతి ఆర్. సీత	1—00
శ్రీ ఎస్. పీనాక్షిసుందరం	1—00
శ్రీ జి. యాదవేంద్రన్.	1—00
శ్రీ ఏ అలెగ్జాండర్.	1—00
కుమారి ఎస్. పద్మ	1—00
కుమారి ఏ. రాజమ్	1—00
శ్రీ ఏ. మాణిక్యం.	1—00
శ్రీ బజేజ్ టేక్‌సు ప్రై. లి.	5—00
శ్రీ ఎస్. జగదీశన్.	1—00
శ్రీ ఎం. పి. వారాయణన్.	1—00
కుమారి వి. సరస్వతి.	1—00
శ్రీ కె. బసవరాజ.	1—00
కుమారి కె. సులోచన.	1—00
కుమారి ఎస్. మీనాక్షి.	1—00
శ్రీ వి. మూర్తిముత్తు.	1—00
కుమారి ఎస్. భానుమతి.	1—00
కుమారి ఆర్. లలిత.	1—00
కుమారి కె. పరిపూర్ణం.	1—00
కుమారి ఎస్. జానకి.	1—00
కుమారి కె. జయలక్ష్మి.	1—00
శ్రీ ఎస్. సుబ్రహ్మణ్యం.	1—00
శ్రీ కె. రఘన్.	1—00
శ్రీ పి. వి. రామచంద్రన్.	1—00
శ్రీ కె. చంద్రశేఖరన్.	1—00
కుమారి ఎస్. శాంతి.	1—00
కుమారి ఏ. నళోజిని.	1—00
శ్రీ జి. సుబ్రహ్మణ్యం.	1—00
శ్రీ ఏ. బలరామరాజ.	1—00
శ్రీమతి పి. ఎస్. లక్ష్మీదేవి.	1—00
శ్రీ ఆర్. వెంకట్రామన్	1—00
శ్రీ వి. స్వా మినాథన్.	1—00
శ్రీ పి. జి. వర్గీస్.	1—00
శ్రీ ఎస్. వరదాచారి.	1—00
శ్రీ సిల్ థాస్.	1—00
శ్రీ కె. ఎస్. కృష్ణన్.	1—00
శ్రీ వి. వాసుదేవన్.	1—00
శ్రీ ఆర్. శంకర్ వారాయన్.	1—00
శ్రీ టి. ఆర్. అరుణాచలం.	1—00
శ్రీ వి. రత్నవభాకతి	5—00
శ్రీ ఎస్. రంగాచారి.	2—00
శ్రీ కె. శ పాత్రి.	5—00
శ్రీ టి. శేషవులు.	2—00

26-6-69 వరకు తుఫాన్‌బాధితుల నిమిత్తమై వసూలైన మొత్తము 1,24,102-41

27—6—69 తేది సుబ్రహ్మణ్య కార్యాలయానికి అందిన విరాళాలవివరాలు:

పాలాల పట్టణ వ్యాపారస్థులనుండి పాలాల యువజన సంఘము వేసుకొంటి పంపిన విరాళములు:—	
శ్రీ సుబ్బరాజచెట్టి	15—00
శ్రీ వి జయరామరెడ్డి	15—00
ఎం. రంగయ్యశాస్త్రులు	
ఎస్, కంపెనీ.	15—00
ఎం వెంకట్రాదిదాసులు	
అండ్ సన్స్ కంపెనీ.	15—00
డి మదనమోహన్‌అండ్ కంపెనీ	10—00
ఎస్. ముత్యాలనాయుడు	
అండ్ కంపెనీ	10—00
పి వెంగయ్యశెట్టి అండ్ బ్రదర్స్	10—00
డా శివశంకర్	5—00
శ్రీ డా. శాంతారావయ్యతు	5—00
పి. వి. ఎస్. అండ్ సన్స్	5—00
ఎస్. శ్రీరాములుశెట్టి అండ్ సన్స్	5—00
శ్రీ ఆర్. సదానందగుప్త.	5—00
లిఫెంట్ కేస్ రామయ్యర్	5—00
శ్రీ పి బి. వరసింహులుచెట్టి	5—00
శ్రీ డి. గురవ్వచెట్టి	5—00
శ్రీ పి. ఎస్. రాధ కృష్ణయ్య	5—00
శ్రీ కె. ఆర్. నాగరాజచెట్టి	5—00
డి. క్రిష్ణయ్యచెట్టి అండ్‌సన్స్	5—00
టి జక్కారావుఅండ్ బ్రదర్స్	5—00
కిష్ణా మెడికల్స్	5—00
శ్రీ వరదరాజులునాయుడు	5—00
శ్రీ ఎస్. గోపాలునాయుడు	5—00

శ్రీ ఎస్. లక్ష్మీనరసింహం	5—00
శ్రీ ఎస్. ఎస్. ఎస్. ఎస్.	5—00
శ్రీ ఎస్. ఎస్. ఎస్.	3

జపానుతో ఆర్థిక సహకారానికి కృషి

భారత్ ఉత్సుకత: శ్రీమతి గాంధి ప్రకటన: చర్చలు ఫలించినట్లు సాటో వివరణ

టోక్యో, జూన్ 28:

ఆర్థిక, సాంఘిక, సాంస్కృతిక రంగాలలో అభివృద్ధిని సాధించేందుకు జపానుతో సహకరించడానికి భారత్ ఉత్సుకతతో వున్నదని ప్రధాని శ్రీమతి ఇందిరాగాంధి నిన్న ఇక్కడ ఇలివిజన్‌లో మాట్లాడుతూ చెప్పారు.

శ్రీమతి గాంధి టెలివిజన్ ప్రసంగాన్ని అక్షరాది జపాన్ ప్రజలు ఆసక్తితో తిలకించారు.

భారత్, జపాన్‌ల మధ్య సహకారం రెండు దేశాల స్నేహ సంబంధాలు మెరుగు పడడానికే గాక ఆసియాలో శాంతి సంబంధాలకుకూడా తోడ్పడుతుందని ఆమె పేర్కొన్నారు.

భారత్ శాంతియుతంగా ఆర్థికాభివృద్ధి కొనసాగుతున్నదని ఎదుర్కొంటున్నదని అన్నారు

ఆసియా దేశాల అభివృద్ధికి జపాన్ తన పాత్ర నిర్వహించాలన్నారు.

భారత్ అనుసరిస్తున్న విందర విధానాన్ని తటస్థ విధానం గా పేర్కొనరాదని, దీన్ని స్వతంత్రవిదేశాంగ విధానం గా చెప్పడం సమంజసమని ఆమె అన్నారు.

చైనా ఏ ఎంధాలో దెబుతున్నదీ తాను చెప్పలేనని, కాని తమ మధ్యగల సరిహద్దు వివాదాన్ని శాంతియుత సంప్రదింపుల ద్వారా పరిష్కరించుకోవాలని భారత్ అభిలషిస్తున్నదని శ్రీమతి గాంధి పేర్కొన్నారు.

జపాన్ ప్రధాని ఇసాకు సాటో గౌరవార్థం భారత ప్రధాని శ్రీమతి ఇందిరాగాంధి నిన్న రాత్రి విందు చేశారు.

ఈ విందు అనంతరం శ్రీ సాటో భారతీయ విలేకరులతో మాట్లాడుతూ భారత్:

జపాన్ చక్రవర్తి హిరోహిటో దంపతులను 24 వ తేదీన భారత ప్రధాని శ్రీమతి ఇందిరాగాంధి సందర్శించారు.

మినహాయించి ఆసియా ఎకనిక్ మండలి ఏర్పాటు చేయాలని జపాన్ సూచించినట్లు, ఆ సందర్భంలో శ్రీమతి ఇందిరాగాంధి దురదృష్టవశాత్తు చేసుకున్నట్టు, కలిపిస్తున్నదని ఈ మంటలో భారత్ మరో పాకిస్తాన్, శ్రీలంక వంటి దేశాలు కూడా పాల్గొనవచ్చు ఎని చెప్పాను.

శ్రీమతి గాంధితో తాను జరిపిన సంభాషణలు పరస్పరదేశ సమస్యలు తక్క మిగిలిన ఆసియా లో శక్తివంతం చేయడానికి తోడ్పడగలదని తాను నమ్మిస్తున్నారన్నారు.

విశాఖపట్నం పోర్టులు పోర్టులను అభివృద్ధి చేసే భారత్, ఒడిశాలను స్వాధీనం చేస్తున్నదని సాటో అన్నారు.

———:o:———

పాకిస్తాన్ భారత్‌కు 32 మంది ఖైదీల అప్పగింత

పెషావర్, జూన్ 28 పాకిస్తాన్‌వారు సరిహద్దు వద్ద భారతీయ అధికారులకు 32 మందికి పైగా భారతీయ ఖైదీలను పాకిస్తాన్ అధికారులు నిన్న హస్తగతం చేశారు.

వీరిలో ఒకరు ఆంధ్రప్రదేశ్‌కు, 8 మంది పంజాబ్‌కు లేదా పక్కనే 8 మంది ఉత్తర ప్రదేశ్, అనుగురు రాజస్థాన్‌కు, నలుగురు కాశ్మీరుకు ఇద్దరు మధ్య ప్రదేశ్‌కు హర్యానా, కేరళ, గుజరాత్‌లకు ఒక్కొక్కరు చెందినవారు ఉన్నారు.

పాకిస్తాన్‌లో పెట్టిన బాధలన్ని వీరిలో నలుగురికి మతిభ్రమించింది

———:o:———

ఎస్.ఆర్.ఆర్ అండ్ సి. వి. ఆర్. కాలేజీ

విజయవాడ, జూన్ 28 సాంకేతిక విశ్వవిద్యాలయం ఎస్. ఆర్. ఆర్. అండు సి. వి. ఆర్. కళాశాలలో పి. యు. సి. అభ్యర్థుల దరఖాస్తుల స్వీకరించే గడువు జూలై 10 వరకు పొడిగించబడింది

ఎస్. ఆర్. ఆర్. కి సంబంధించి మార్కుల రిజిస్టర్లు ఇంకా హైస్కూళ్లకు రానందున పి. యు. సి కి దరఖాస్తులు గడువు పొడిగించినట్లు తెలిసింది

రాష్ట్రపతి పదవికి పోటీ వివరణ

తన పార్టీకి కాంగ్రెస్ ఎం. పి. మండల్ సలహా

న్యూఢిల్లీ, జూన్ 28 : రాష్ట్రపతి పదవికి ఒక అభ్యర్థి పేరును కాంగ్రెస్ పార్టీలోని వివిధ వర్గాలు ఆమోదించలేని పక్షంలో, అటు కాంగ్రెస్ పార్టీ అభ్యర్థిని ఎన్నికల నిలబెట్టరాదని పార్లమెంటులోని కాంగ్రెస్ సభ్యుడు శ్రీ యుసుఫ్ ప్రసాద్ మండల్ సూచించారు

కాంగ్రెస్ పార్లమెంటరీ పార్టీ సభ్యులకు శ్రీ మండల్ ఒక ఉత్తరం వ్రాస్తూ, అభ్యర్థులుగా నిలబడుతున్న వారిలో అత్యుత్తమ వ్యక్తిని కాంగ్రెస్ పార్టీ ఎంపికచేయాలని సూచించారు.

ప్రస్తుతపరిస్థితిలో శ్రీ వి.వి. గిరి రాష్ట్రపతిగానైనా, జపాన్‌లో మాజీ భారత రాయబారి శ్రీ సి. పి. ఎన్ సింగ్ వంటి వారి ఉపరాష్ట్రపతిగానైనా ఎన్నికచేస్తే బాగుంటుందని కూడా ఆయన పేర్కొన్నారు.

కాంగ్రెస్‌పార్టీ ఒక అభ్యర్థిని నిలబెట్టక పోవటంవలన ప్రతిష్ట కాపాడుకొన్నట్లవుతుందని శ్రీ మండల్ అన్నారు.

కైరో ప్రకారం భగవంతుడు మనుషులందరినీ, వారిని సృష్టించినప్పుడు, పురుషునిచేత నిషిద్ధఫలం తినిపించి, యువతి లవతిని దుర్బలి పాలుచేసింది. ఇప్పుడు ఆధునిక స్త్రీ (శ్రీమతి గాంధి) అవన్నుల్యాన్ని నిలబెట్టగలేదా చేయవలాలి. అని తమ పత్రంలో శ్రీ మండల్ పేర్కొన్నారు.

———:o:———

మద్రాసు, జూన్ 23 : జిటేవ ఒక దక్షిణాది బ్యాంకు ప్రకటించిన 25 గుమాస్తా ఉద్యోగాలకు 10 వేలకుపైగా దరఖాస్తులు చేశారని బ్యాంకు ప్రతినిధి సేడిక్కడ తెలియజేశారు.

తెలంగాణా సమస్యకు పరిష్కారం: కృపలానీ సూచన

న్యూఢిల్లీ, జూన్ 27

తెలంగాణా విషయంలో కేంద్ర మంత్రివర్గం నియమించిన పథకం చేసిన సూచనలు అమలు చేసేందుకు ఆంధ్రప్రదేశ్ ముఖ్యమంత్రికి అవకాశం ఇవ్వాలని పార్లమెంటు సభ్యులు ఆచార్య కృపలాని నేడు ఒక ప్రకటనలో పేర్కొన్నారు

ఆ సూచన సమ్మతంకాకపోతే శాసన సభను రద్దు చేయకుండా మధ్యంతర ఎన్నికల ప్రమేయంలేకుండా మూడు నెలలపాటు ఆంధ్రలో రాష్ట్రపతిపాలన విధించవచ్చునని ఆయన పేర్కొన్నారు. ఈ మూడు నెలలోను ఆంధ్రప్రదేశ్‌లో విభేదం లయిన సమయాన ఉభయ ప్రాంతాల వాయకుల సమ్మతితో తెలంగాణాకు స్వాగతంచేసిన ప్రత్యేక హక్కులను తెలంగాణాకు ఇవ్వటానికి ప్రయత్నాలు జరపాలని శ్రీ కృపలాని సూచించారు.

స్పష్టంగా పురిద్దాటించబడిన వాగ్దానాలను సంపూర్ణంగా అమలు చేయటానికిగాను నిష్పక్షికమైన ఒక యంత్రాంగాన్ని ఏర్పాటు చేయాలని కూడా ఆయన అన్నారు

మూడు నెలలు అయినతర్వాత రాష్ట్రపతిపాలన ఉపసంహరించి యథాపూర్వస్థితిని పునరుద్ధరించాలి అన్నదుకనుక శాసన సభలో సుఖ్యమంత్రికి అధిక సంఖ్యాకుల మద్దతు ఉండడంగురించి సందేహం నిస్తుడి నట్లయితే ముఖ్యమంత్రిపైన ప్రభుత్వపైన విశ్వాస తీర్మానం ద్వారా తేల్చుకోవచ్చు ..ని శ్రీ కృపలానీ తమ ప్రకటనలో సూచించారు.

తాము సూచించిన యీ పద్ధతి నివారణకి సంబంధించిన వర్గాలలో హేతుబద్ధంగా పుండేవారికి సంతృప్తికరంగా పుండాలని ఆచార్య కృపలానీ ప్రకటించారు

———:o:———

ప్రత్యేక తెలంగాణాకు ప్రజల మద్దతు

ప్రకాష్‌వీర్ శాస్త్రి వివరణ

న్యూఢిల్లీ, జూన్ 28 : ప్రత్యేక తెలంగాణా కోర్కెను వ్యతిరేకించడం సమర్థించడం రెండూచేస్తూ కాంగ్రెసువారు ద్వంద్వ నీతిని అవలంబిస్తున్నారనీ, ఏ నిర్ణయానికైనా వారు వీరలు కారాదనుకుంటున్నారనీ భారతీయ క్రాంతిదళ్ ప్రధాన కార్యదర్శి శ్రీ ప్రకాష్‌వీర్ శాస్త్రి చెప్పారు.

తెలంగాణా పరిస్థితిని స్వయంగా పరిశీలించి నివేదికతిరిగివచ్చిన తర్వాత శ్రీ శాస్త్రి ఎత్తిపలవారితో మాట్లాడుతూ ప్రత్యేక తెలంగాణా ఉద్యమానికి ప్రజలనుండి ఉన్నదనీ తదితరులం కాంగ్రెస్‌పార్టీ వ్యవహారం అని చెప్పడంలో అర్థం లేదని అన్నారు.

రాష్ట్రాల పునర్వ్యవస్థీకరణ అనంతరం ఆంధ్రప్రదేశ్, పంజాబ్‌లలో ప్రాంతీయ సంఘాలను ఏర్పాటు చేశారని, పంజాబ్‌లో ప్రాంతీయ సంఘం విభేదంకావడం ఆ రాష్ట్ర విభజనకు దారితీసిందని, కాని అదే విధానాన్ని ఆంధ్రప్రదేశ్ విషయంలో అమలుపరిచ్చడానికి కాంగ్రెస్ నాయకులు ఆలోచిస్తున్నారు అన్నారు. తెలంగాణా కోర్కెపట్ల కాంగ్రెస్ నాయకులు వైఖరి ఏమిటో తనకు అర్థం కావడంలేదన్నారు.

శ్రీమతి గాంధికి గౌరవ డాక్టరేట్

వసేడా విశ్వవిద్యాలయంచే సత్కారం

టోక్యో, జూన్ 27: జపాన్‌లో ప్రసిద్ధి చెందిన వసేడా యూనివర్శిటీవారు నేడిక్కడ జరిపిన ప్రత్యేక స్వాతంత్ర్యోత్సవంలో భారత ప్రధాని శ్రీమతి ఇందిరాగాంధికి గౌరవ డాక్టరేట్ డిగ్రీని ప్రదానం చేశారు.

12 సంవత్సరాలక్రితం శ్రీ జవహర్‌లాల్ నెహ్రూ జపాన్ వచ్చినప్పుడు ఈ యూనివర్శిటీవారు నెహ్రూను లా రీతిగానే గౌరవించారు.

తొలుత యూనివర్శిటీ అధ్యక్షుడు డాక్టర్ ట్సుమెబురోటోకొయామా శ్రీమతి గాంధికి స్వాగతం చెప్పారు.

ఈ డిగ్రీ ప్రదానోత్సవం యూనివర్శిటీలోగాక టోక్యోపార్కులో వున్న ఆర్ట్స్‌గ్యాలరీ భవనంలో జరిగింది. వసేడా యూనివర్శిటీ భవనాలను విద్యార్థులు స్వాధీనపరచుకున్నారు.

భారత్ అభివృద్ధికి, ప్రపంచశాంతికి ప్రధాని శ్రీమతి ఇందిరాగాంధి కృషిచేస్తున్నారని శ్రీ టోకొయామా తన ప్రసంగంలో అభినందించారు.

శ్రీమతిగాంధి మాట్లాడుతూ, ప్రపంచంలో మూడింట రెండువంతుల జనాభా పేదరికంలో మగ్గుతున్నదనీ, పురోగమించిన శాస్త్రవిజ్ఞానం పేదరికం అంచి మానవాళిని విముక్తి చేయడానికి ఉపయోగించాలనిచెప్పారు

శ్రీమతిగాంధి విజయవిధానం కొనసాగిస్తూ ప్రపంచశాంతికి కృషి చేస్తున్నారని వసేడా యూనివర్శిటీ అధ్యక్షుడు సమర్పించిన సన్మానపత్రంలో పేర్కొన్నారు.

కండకు ముప్పలితనం

(III వ పేజీ తరువాయి)

తేసే సందర్భంలో మాత్రమే నేత్రవైద్యులు ఇంతవరకూ లేసర్‌ను ఉపయోగించుచున్నారు. లేసర్‌ను జాగ్రత్తగా ఉపయోగించవలసి ఉంటుంది మితిమీరితే దాని ప్రమాదం కలిగించుతుంది లేసర్ కనుకనే ఇంతవరకూ పరిమితంగా మాత్రమే యీ పరికరాన్ని ఉపయోగించుతున్నారు. మోతాదు మించితే కంటి యొక్క చూపుకర్రిపూర్తిగా నశించే ప్రమాదం వున్నది.

అయితే, అమెరికా వంటి దేశాలలో ఉపయోగించడానికి వీలయిన లేసర్‌లు అయితాదవు అన్నని ఇప్పుడు — గ్లేకోమా — అనే నేత్ర వ్యాధి చికిత్సలో లేసర్‌ను ఉపయోగించే వీలు ఉన్నది

ఈ వ్యాధి చికిత్స చెయ్యాలంటే రోగిని ఆస్పత్రిలో చేర్చి, మత్తుమందు ఇచ్చి, శస్త్రచికిత్స చేయవలసి ఉన్నది. లేసర్ వాడుకలోకి వచ్చిన తరువాత యీ పద్ధతులు తప్పి పోయింది కొన్ని సెకండ్లలో ఊపిరి పుచ్చుతుంది చికిత్స అంతా రోగి పోయిగా ఇంటికి వెళ్ళవచ్చు అవాళ ఇ ఎస్ కెర్కిస్ కొంతకాలంగా యీరకం ప్రయోగాలు చేస్తున్నారు ఇద్దరు ముగ్గురు రోగులకు ఈ కొత్త పద్ధతిలో శస్త్రచికిత్స చేశారు — గ్లేకోమా — వ్యాధిని సులభంగా కనిపెట్టడానికి ఉపయోగిస్తే పరికరాన్ని కూడా అవాళ కెర్కిస్ తని సమర్థించారు.

గ్లేకోమా వ్యాధిని అదుపులో పెట్టడానికి తాను ఉపయోగపడుతుంది ఈ పరికరం. ప్రారంభంలోనే కనిపెట్టగలిగితే గ్లేకోమా వ్యాధికి చికిత్స సులభమవుతుంది అంధత్వం నివారించడానికి అనేక లలో ఒకటి గ్లేకోమా వ్యాధి గుర్తించడం కష్టం. గ్లేకోమావ్యాధి అనుకోకుండా కనిపెట్టేటప్పుడు కూడా ప్రజలు నేలుగుడుకొంటూంటం సహజమైనదే వాడం ఒకటి ఉన్నది. అదీ ప్రజలందరికీ అట్టి పరీక్షలు జరిపించడం తూండడమనేది ఆచరణ సాధ్యమయిన పనిగా యింతవరకూ కనిపించలేదు. ఆచార్య కెర్కిస్ కనిపెట్టిన పరికరం తేలికగా ఉంటుంది రోగుల ఇండ్లకు నర్సులు తీసుకువెళ్లి పరీక్షలు జరిపించవచ్చు. అక్కడాది ప్రజల కనీస్తక సమస్యత రక్షణ పథకాలు పాటించేటట్లు జరుగుతుంది

చిట్టిగడ రైల్వే స్టేషన్‌లో అల్లరిమూకల భీభత్సం

హైదరాబాద్, జూన్ 28 వాడి—కిరాడ్ రోడ్ స్టేషన్‌లోనిట్టిగడ రైల్వే స్టేషన్‌పై జరుగుతున్నదని ప్రయిత్నంగా రెండు వందలమంది సంఘాలు రైల్వే బస్సులు ఇళ్ళపై రాళ్లు విసిరి, ఇంజనుపైన్నుంచి రెండుగార్డు లాంతరులను పగులగొట్టారు

నిన్న సాయంత్రం ప్రాంతంలో ప్రజలు, స్టేషన్ ఫ్లాట్‌ఫారమ్, పిల్లలతో పాటు పిల్లలు ప్రయాణికులు, సిగ్నల్, ఇతర పరికరాలను ధ్వంసం చేసి తరువాత కాలు పెట్టారు, స్టేషన్ ఆవరణలోనే ఎత్తుగా వెళ్ళారు

ఇలా గడిపిన కొద్ది సేపటికి ఇంజను ప్రయిత్నిస్తూ సమయంలో అసెంబ్లీలో స్టేషన్‌మాస్టర్ గదిగుండా పారిపోయాడు.

అంతా ఇద్దరు రైల్వే రక్షకులు రెండు రివాల్వర్లు కల్పులు జరిపగా, ఇరు పక్షాల వ్యక్తులు గాయపడ్డారు అంతకుముందు ఆ రక్షకులపై పడి, వారివద్ద తుపాకులను లాగుకొని, వారిని ఇనుప సువ్వలతో కొట్టారు. రక్షకులు సికింద్రాబాద్ ఆసుపత్రిలో చెప్పారు

చిట్టిగడ రైల్వేస్టేషన్‌కు సమీపంలోగల ఒక పంతొమ్మిదో గుంపు ఇరువర్గాలవారు లడ్డంగా పెట్టడంవల్ల, ఒక డీసెల్ ఇంజను ఆగిపోయింది, దీనివల్ల రైళ్ల రాకపోకలకు అవరోధం ఏర్పడింది

రైల్వే ప్రధాన భద్రత అధికారి శ్రీ కె. నాథ్ విస్టర్, ఎమర్జెన్సీ కిలా, పోలీసు సూపరింటెండెంట్ శ్రీ యస్ రాజారావులతో వెళ్లి పరిస్థితిని పరిశీలించారు

నాలుగుమంది వ్యక్తులు ఇద్దరిలోను ఒకరు అక్కడ ఉండటంతో, అసలు గాంధి అను ఎత్తికి తీసుకువచ్చారు

చిట్టిగడ్ గ్రామంలోని ప్రజలలో చాలామంది గ్రామాన్ని విడిచి పారిపోయినట్లు తెలుస్తోంది

ఏ. ఐ. సి. సి. కి రు. 23 లక్షలు లోటు

న్యూఢిల్లీ, జూన్ 28 : ఏ. ఐ. సి. సి కి రు 2325252లు లోటు ఏర్పడింది.

మధ్యంతర ఎన్నికలకు వచ్చిన ఆదాయం కన్నా దీనికి రు 278,973 అధికంగా ఖర్చు చేశారు.

ఏ. ఐ. సి. సి. బడ్జెట్‌లో రు:370,400 లోటు ఉంది.

నొప్పిచూడండి!
జీవితమంతా సమర్పించు
పాకుసాయ
ఎక్స్‌మనికలర్

జ్యోతి కాజల్
గంధంకాటుక
కండ్లకుకాంతి
చల్లదనమునిచ్చును
CARTON
REGISTERED
No: 245850
Mfrs:-
JYOTHIKAJAL
ASMA PHARMACY VIJAYAWADA.2..
Stockists: KONDURU GANPAIAH SONS, Guntur Town

ఉత్తర హిందుస్థానంలో రజతోత్సవాలు — దక్షిణహిందుస్థానంలో
శతదినోత్సవాలు జరుపుకున్న గొప్ప బాక్సాఫీసు హిట్ చిత్రం
ఆంధ్రులలోని ముఖ్యకేంద్రాలలో అతిత్వరలో విడుదల!
జయలలిత
ప్రథమహిందీచిత్రం
ధర్మేంద్ర
ద్విపాత్రాభినయం
ప్రత్యేక ఆకర్షణ!
మహమూద్
నటించిన-
ఫ్రెష్‌పిక్చర్స్
ఇజ్జత్
ఈస్ట్‌మనికలర్
బలరాజ్‌సహానీ-తనూజ
లక్ష్మీఛాయా-లలితాపవార్-
దర్శకత్వం టి.పుకొశేరావు
సంగీతం లక్ష్మీకాంత్‌ప్యారేలాల్
పిక్చర్స్ లిమిటెడ్
NAVRANG

సముద్ర రహస్యాలు

(1 వ పేజీ తరువాయి)

మురికి పేరుకుని వుండాలి.

అయితే ఈ మూడు సముద్రాల అట్టడుగున ప్రస్తుతం పేరుకొన్న మురికి రెండు మైళ్ల మందంలో 10 శాతం మాత్రమే పరిశోధనలవల్ల తెలుస్తున్నది దీనివిబట్టే ఈ మురికి పరిశోధనలు ఎంతగా రాలదనూత్రి మేని అందనా వేయవలసి వస్తున్నది.

అయితే, ఈ మురికి అంతా ఇటీవలిదా? లేక సముద్రతీరాలు విస్తరించినకొద్దీ పలు పరబడి పోయాయా?

మురికి పేరుకుపోయేటట్టయితే, నుడితలు మందితలుగా దొంతులుదొంతులుగా నిక్షేపాలు వున్నా పేరుకుపోవాలి. కాని సముద్రతలాల మురికి గట్టిగా లేనందున అది ఎప్పటికప్పుడు వ్యాపిస్తున్నదనే అభిప్రాయం వైజ్ఞానికులకు కలిగింది

గంభీర సముద్ర ఉపరి పథకం ఈ సమస్యను పరిష్కరించవచ్చు. ఈ పథకంగాంధి సముద్రతలంలో 5000 మైళ్లు 20 వేల అడుగుల వరకు లోతయిన 50, 60 రంధ్రాలు తవ్వుతారు. అట్లాంటిక్, పసిఫిక్ సముద్రాలు మొదట పరిపంచబడుతాయి హిందూమహాసముద్రంలోని పర్వతసంధి పైన పరిశోధన్ని రెండుసముద్రాల పర్వతసంధిని కలుపుతున్నది కనుక ఈపరిశోధనవల్ల హిందూమహాసముద్రతలం అభివృద్ధి కూడా ధ్రువపడుతుంది.

ఈ పథకంవల్ల కలిగేమరొక ప్రయోజనం సముద్ర దిగాల పరిణామ వివరాలు తెలియడం.

సముద్రదిగాల జీవితంలో 10 కోట్ల సంవత్సరాలుగా పెద్ద మార్పులు జరిగాయని వైజ్ఞానికుల విశ్వాసం. ఈ పరిణామ రహస్యాలు ఇప్పుడు వెలువలికి వస్తాయి.

Printed and Published for Nageswara Rao Estates Private Ltd., by S. Radhakrishna at the Andhra Patrika Press Gandhinagar. Vijayawada-3
Editor: S. Sambhu Prasad
Phone: Vijayawada 5687 5226

పాత మైసూరు ప్రాంతానికి జరిగిన అన్యాయాలు తీర్చక పోతే ఆందోళన-

అన్ని పార్టీలతోను రక్షణ సమితిఏర్పాటు

హెగ్గడేహాలు, జూన్28: రాజకీయ,ఆర్థిక విద్య, వైద్యరంగాలలో పాత మైసూరు ప్రాంతానికి జరిగిన అన్యాయాలను సమంజసపర్చిన వ్యవస్థలో నివారించకపోతే, ఆ ప్రాంత ప్రజలు ఆందోళన ప్రారంభించగలరని పార్లమెంటు సభ్యుడు, మాజీ మంత్రి అయిన శ్రీ యం డి కృష్ణప్ప పత్రికా విలేకరులకు హెచ్చరించారు.

కాంగ్రెస్ అసమ్మతి వర్గం ప్రతినిధి శ్రీ కృష్ణప్ప నిన్న అక్కడ పత్రికలవారితో మాట్లాడుతూ పాత మైసూరు ప్రాంతంలోని ప్రజలలో నిరాశ, నిస్పృహలు తలెత్తడమే ఉన్నాయనీ, వీటి నివారణకు సత్వర చర్యలు తీసుకోవాలనీ అన్నారు

అయితే తాము రాష్ట్ర పరిపాలనకోసం తీవ్రంగా, విభిన్న ప్రాంతాల అభివృద్ధికి సామాన్య పరిస్థితిలోనిదన్నారు కాపాడుకొనేందుకు ప్రాంతాన్ని విస్మరించి, వీటి ప్రాంతాల అభివృద్ధి జరగరాదన్నారు పాత మైసూరు అభివృద్ధికి దామాషా పద్ధతిని అమలు చేయాలన్నారు.

పాతమైసూరు ప్రాంతం ఎక్కువ రద్దయిన అన్ని రాజకీయ పార్టీలలోను కలిసి రక్షణ సమితిని ఏర్పాటు చేయనున్నట్లు ఆయన తెలిపారు. యువకులతో రక్షణ దళంకూడా ఏర్పాటు చేయగలమన్నారు.

మహామిడి పంటపై అంతర్జాతీయసదస్సు

న్యూఢిల్లీ జూన్ 28 హరాజ ఆనదగిన మామిడిపండు జరి తన్ఫలాలు రోజుల జరగనున్న అంతర్జాతీయ సదస్సుకు ఉపప్రధాని శ్రీ మొరార్జీ దేశాయ్ సోమవారం వారు ప్రారంభ ఉత్సవం చేస్తారు

సదస్సులో పాల్గొనబోతున్న సమారు 80 మంది నిపుణులలో నేడుగురు విదేశీయులు. మామిడివుత్పత్తి, పండ్లనిల్వ గురించి ఈ సదస్సు చర్చ జరుపుతుంది.

మొదటిసారిగా జరిగే ఈ అంతర్జాతీయ సదస్సును భారత వ్యవసాయ పరిశోధనమండలి ఏర్పాటు చేస్తున్నది.

అమెరికా. ఏషియాలతో స్నేహసంబంధాలు

ఫ్రాన్సు విధానంపై కొత్త ప్రధాని ప్రకటన

పారిస్, జూన్28: ఫ్రాన్సు,రష్యా,అమెరికాలతో స్నేహపూర్వకంగా వుండే విధానం అనుసరిస్తుందని ప్రధాని జాక్వెస్‌చాబన్ డెల్మాస్ పేర్కొన్నట్టు ప్రకటించారు.

స్వతంత్ర, సమైక్య యూరప్ నిర్మాణానికి ఫ్రాన్సు కృషి చేస్తుందని, అట్లాంటిక్ కూటమి పట్ల విశ్వాసంతో వుంటూనే, రష్యాతో సహకరించే విధానం కొనసాగించగలదని పార్లమెంటులో శ్రీ డెల్మాస్ వివరించారు

ప్రపంచ శాంతి, సహకారానికి ఫ్రాన్సు గట్టి కృషి చేస్తుందని తెలిపారు.

పగతీర్చుకోవడానికి అరుగురి హత్య

లోక్ జూన్ 28 . సైన్యంనుండి పారిపోయివచ్చాడని చెప్పుకుతున్న జైపాల్ సింగ్ అనే వ్యక్తి తన్ని మొత్తిలోని తన పితృవ్యుడ్ని కొడుకుని, అతని కుటుంబంలోని ఆరుగురిని కాల్చి చంపాడు.

తన భార్యపై పితృవ్యుడి కుమారుడి కుటుంబంవారు రెండు సంవత్సరాల క్రితం చేసిన అపనమ్మకానికి తాను ప్రతీకారం తీర్చుకున్నానని ఆత్మస్థయిర్యతతోనూ జైపాల్ సింగ్ పోలీసులకు చెప్పాడ.

ఎనుగు తెల్లవారు జామున జైపాల్‌సింగ్ తన పితృవ్యుడి కొడుకు యింటి ఆవరణలో ప్రవేశించి అతడిని, ఆతని కుమారుడిని హతం చేసాడు

పెంట్లో నిద్రపోతున్న పితృవ్యుడి కుమారుడి భార్యను ముగ్గురు పిల్లలను కూడా జైపాల్ సింగు కాల్చి చంపాడట.

జైపాల్‌సింగు నుండి ఒక బందుగుళ్ళు తుపాకీని అనుమానాస్పదంగా తూటాలు పోలీసులు స్వాధీనం చేసుకున్నారు: కిలవలోపేడలో జైపాల్‌సింగు పిటిని తన యూనిట్‌కు అలు వెళ్ళలేదని తెలుసు స్పష్టి

ఘెరావోలపై నిషేధం సమస్య

బెంగాల్ మార్క్సిస్టు పార్టీ విముఖత

కలకత్తా, జూన్ 28 : పశ్చిమ బెంగాల్ ఐక్య సంఘటనలోని వివిధ పార్టీల ప్రధాన ఇటీవల తలపెట్టిన విధానాలన్నీ పార్టీ కమ్యూనిస్టుపార్టీ రాష్ట్రకమిటీ తీవ్ర విచారం ప్రకటించింది

గత వారంలో రోజులుగా జరిగిన రాష్ట్ర కమిటీ సమావేశం చేసిన సమీక్షలో ఈ సందర్భంలో ఒక తీర్మానంచేస్తూ ఈ విధానాలు ప్రజలకు గాక వ్యక్తుల వర్గాలకు మాత్రమే హానికరమయినవి అని పేర్కొన్నది.

ఐక్య సంఘటనలోని కొన్ని పార్టీలు ఘెరావులను నిషేధించాలని చేసిన ప్రతిపాదనను ఈ తీర్మానం నిరాకరించిం .

NSF
మేతలు
అధిక పాలవృద్ధికి,
అధిక గ్రుడ్లకు

NSF పశువులమేతలు పాడి ఆవుల పాలవృద్ధిని అత్యధికము చేయును.
NSF కోళ్లమేతలు గ్రుడ్లను, మాంసమును అధికరించి మీకు గంపెడు లాభాలను చేకూర్చును.

పుష్టి, వృద్ధి, శ్రేష్ఠము
NSF మేతలు నిటమిన్లు నిండిన సమగ్ర, సంగ్రహ ఆహారం.మీ పశువులకు, కోళ్లకు కావలసిన పుష్టినిచ్చును, ఈ NSF మేతలు రుచితర నిర్ణయమునకు, ఖచిత పరీక్షలకు లోనైనవి.

సులభము, తేలిక, సునాయాసము
NSF మేతలు మీరు సులభముగా భద్రపరచి వాడుకోవచ్చును.
మీ పశువులు, కోళ్లు వీటిని ప్రీతితో భుజించి అతి సులభముగా జీర్ణించుకోగలవు.
NSF పశువులమేతలు 10, 25, 50 కిలోగ్రాముల సంచులలో గుంత లేక అణువుల రూపమున దొరకును.
NSF కోళ్ల మేతలు 10, 25, 50 కిలోగ్రాముల సంచులలో గుంత రూపమున దొరకును.

NSF
తయారుచేయువారు:
ది నిజామ్ షుగర్ ఫ్యాక్టరీ లిమిటెడ్
(షర్కర్‌నగర్, నిజామాబాద్ జిల్లా
కేంద్ర కార్యాలయము:
ఖైరతాబాద్ హైదరాబాద్-4
(ఆంధ్ర ప్రదేశ్)
FOUNSFPOTS

ఆంధ్రపత్రిక సారస్వతానుబంధం

ఆంధ్రపత్రిక - ఆదివారం జూన్ 29, 1969

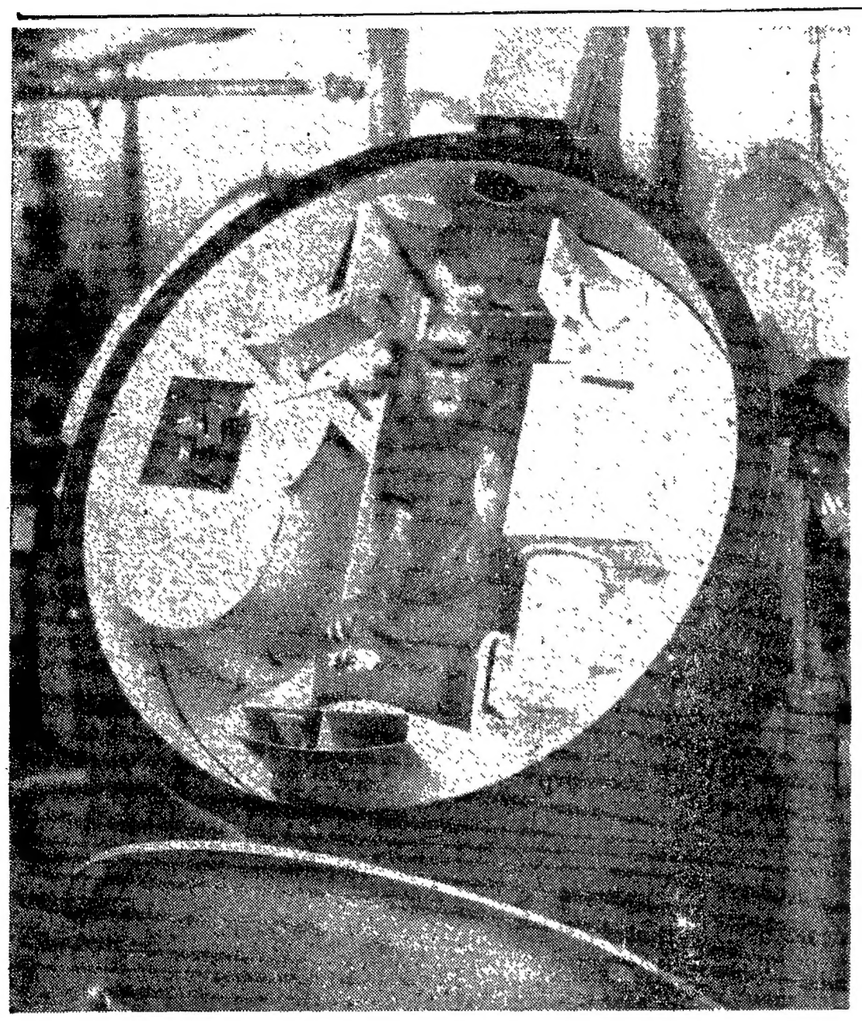

అపోలో-3 ఉపగ్రహంలో అంతరిక్షంలో 30 రోజులపాటు భూ పరిభ్రమణ చేయడానికి [illegible] వారం.

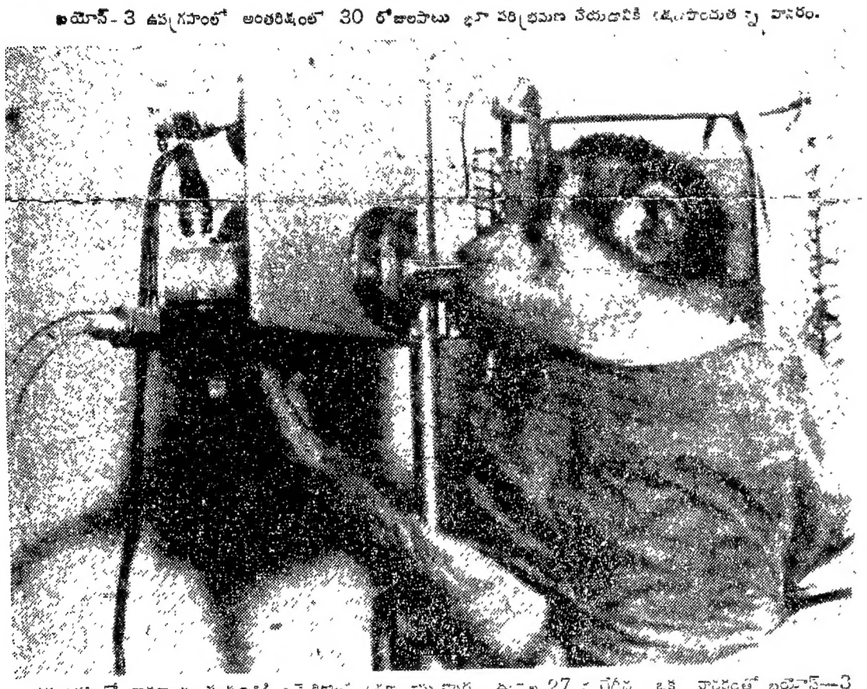

ఉపగ్రహంలో వారాలపాటు పంపడానికి అవసరమైన [illegible] ఇస్తున్నారు. ఈనెల 27 వ తేదీన ఒక రాకెట్‌తో అపోలో—3 ఉపగ్రహాన్ని అంతరిక్షంలోకి పంపారు. ఈ ఉపగ్రహం 30 రోజులపాటు అంతరిక్షంలో పరిభ్రమిస్తుంది. ఈ యాత్ర సఫలమయితే, తరువాతి అయిదారు భూ పరిభ్రమణాలలో మనుషులు పంపడానికి అవసరమైన [illegible] ఈ పై ఫోటోలో ఒక వారగల శిరస్సుపరుయంలో ఒక చిన్నపిల్లవాడు [illegible] ఈ వారం 30 రోజుల భూ పరిభ్రమణంలో తీసిన ఫోటోలు [illegible]

ఇండోనీషియాలో సుందరశివాలయం

డాక్టర్ లోకేశ్ చంద్ర

అది 1967 జనవరి ఉదయం. వాతావరణం చల్లగా ఉంది. ఆ ఉదయం నేనూ, నా సోదరి డాక్టర్ శ్రీమతి సుదర్శనాసింఘల్ పాలం విమానాశ్రయంలో విమానం కోసం వేచి ఉన్నాము., ఇండోనీషియా ఎయిరవేస్ సం. మా తండ్రిగారు డాక్టర్ రఘువీర్ ఎర్నో సంవత్సరాలు ఇండోనీషియాలో పర్యటించి అనంఖ్యాకంగా తాళపత్ర గ్రంథాలు, బాతిక్ (గుడ్డ) చిత్రాలు, కర్ర, ఎముక చెక్కడపు కళాఖండాలు ప్రేమతో సేకరించి, భద్రపరచి మాకు వాటి చరిత్రను చేశారు. అట్టి మా నాయనగారు వాలుగుసంవత్సరాల క్రితం కీర్తి కాయులయ్యారు. ఈవాలుగు సంవత్సరాలుగా మాకు శ్రీరామభద్రగావున్న మా తండ్రిగారి వాత్సల్యం పాలం విమానాశ్రయంలో తొలిసారిదుతూ, మమ్ము ఆశీర్వదించినట్లు తోచింది. మా నాయనగారు సేకరించి సరస్వతీ భాండంలో భద్రపరచిన ఇండోనీషియా సాంస్కృతిక భండారం భారతీయులను మైమరపించేటట్లు తన స్వరూప స్వభావాలను ఇండోనీషియాకు వెళ్లి కన్నులార చూడమని, తిరుగులేకుండా కోరినట్లు, నిరాకరించరాని ఆహ్వానం అందజేసినట్లు మాకు అనిపించేది. మేము మేఘాలలో పయనిస్తున్నప్పుడు, వెచ్చగా గిలిగింతలు పెడుతూ సూర్యకిరణాలు సృష్టిస్తుండగా ఆ మేఘాలు ఇండోనీషియా ద్వీపాలకు భారతీయ సాంస్కృతి స్వరూపాన్ని ఏర్పరచాయి. వారు తమలో తాము పోట్లాడుకుని వెళ్లిన మన ప్రాచీన పావనికుల చైతన్యవంతమైన, సుస్థితమైన ఆత్మబలాన్ని జ్ఞాపకం చేశాయి. సింగపూర్‌లో బసరాత్రి ఆగి జకార్తాకు బయలుదేరాము. జకార్తా కట్టిన చరిత్ర, మనకు వారుదేయ సామ్యంతో విశిష్టమైన సద్భావతత్వం సంపాదించింది. ప్రారంభంలో జకార్తా పేరు సుండకెలప. పశ్చిమ జావా సుండ రాజ్యంలో ఇది ముఖ్యమైన వేడ్ రేవు. తర్వాత దీనిని చిన్‌తమ్‌సుల్తాన్ పట్టుకుని, జయకేర్తా అనే సార్థకనామధేయం పెట్టాడు. విజయపురి అన్నభావంతో, జయకేర్తా అనే పదం కవి భాషలని వ్యవహరించబడే ప్రాచీన ఇండోనీషియా భాషపదం—అచ్చమైన ఇండోనీషియాపదం. కవిభాష సంస్కృత పదభూయిష్టమై వింతగా కర్ణపేయంగా వుంటుంది. చరిత్ర వైపరీత్యాల్లో ఆ కాలంలోనే ఇండోనీషియాకు తొలి పోర్చుగీస్, డచ్‌వారు వచ్చాయి, వాటివెంట స్పెయిన్, బ్రిటన్, ఫ్రాన్సు, పోడలూ వచ్చి చేరాయి. వీరందరూ జయకేర్తాను స్వాధీనం చేసుకొని, అధికారం తెలాయించడానికి పూనుకున్నారు. దీనితో వారిలో అభిప్రాయభేదాలు ఏర్పడ్డాయి. వారు తమలో తాము పోట్లాడుకున్నారు. చివరన్ సూల్తాన్ బ్రిటిష్ వారిని సమర్థించాడు. కాని, వారిని డచ్‌వారు వోడగొట్టారు. డచ్‌వారు సుల్తాన్‌పై కోపంకొద్దీ, అతని రాజధాని చేజిక్కించుకొని, దానిపేరు జయకేర్తాలో ఒక కోటనుకొత్తగా కట్టించి, దానిపేరు వ్యాపార కేంద్రంగా రూపొందించారు. ప్రాచీన నగరం ఒయకేర్త పేరు పూర్తిగా తుడిచివేయబడి, కొత్తగా నెలకొల్పబడిన పట్టణానికి బటేవియా—గెద లీనుకు వెళ్లిన మన ప్రాచీన పావనికుల చైతన్యవంతమైన, సుస్థితమైన ఆత్మబలాన్ని జ్ఞాపకం చేశాయి. సింగపూర్‌లో బసరాత్రి ఆగి జకార్తాకు బయలుదేరాము. జకార్తా కట్టిన చరిత్ర, మనకు వారుదేయ సామ్యంతో విశిష్టమైన సద్భావతత్వం సంపాదించింది. ప్రారంభంలో జకార్తా పేరు సుండకెలప. పశ్చిమ జావా సుండ రాజ్యంలో ఇది ముఖ్యమైన వేడ్ రేవు. తర్వాత దీనిని చిన్‌తమ్‌సుల్తాన్ పట్టుకుని, జయకేర్త అనే సార్థకనామధేయం పెట్టాడు. విజయపురి అన్నభావంతో, జయకేర్త అనే పదం కవి భాషలని వ్యవహరించబడే ప్రాచీన ఇండోనీషియా భాషపదం—అచ్చమైన ఇండోనీషియాపదం. కవిభాష సంస్కృత పదభూయిష్టమై వింతగా కర్ణపేయంగా వుంటుంది. చరిత్ర వైపరీత్యాల్లో ఆ కాలంలోనే ఇండోనీషియాకు తొలి పోర్చుగీస్, డచ్‌వారు వచ్చాయి, వాటివెంట స్పెయిన్, బ్రిటన్, ఫ్రాన్సు, పోడలూ వచ్చి చేరాయి. వీరందరూ జయకేర్తాను స్వాధీనం చేసుకొని, అధికారం తెలాయించడానికి పూనుకున్నారు. దీనితో వారిలో అభిప్రాయభేదాలు ఏర్పడ్డాయి. వారు తమలో తాము పోట్లాడుకున్నారు. చివరన్ సూల్తాన్ బ్రిటిష్ వారిని సమర్థించాడు. కాని, వారిని డచ్‌వారు వోడగొట్టారు. డచ్‌వారు సుల్తాన్‌పై కోపంకొద్దీ, అతని రాజధాని చేజిక్కించుకొని, దానిపేరు జయకేర్తాలో ఒక కోటనుకొత్తగా కట్టించి, దానిపేరు వ్యాపార కేంద్రంగా రూపొందించారు. ప్రాచీన నగరం ఒయకేర్త పేరు పూర్తిగా తుడిచివేయబడి, కొత్తగా నెలకొల్పబడిన పట్టణానికి బటేవియా—గెద

ఇండోనీషియా రోడ్లు శబ్దపరిశీలకులకి స్వర్గధామాలు. మేము ఇండోనీషియాలో అడుగుపెట్టిన తొలినాడే, ఇండోనీషియాలో భారతరాష్ట్రదూత శ్రీ పి. రత్నంతోపాటు కారులో జకార్తా వీధులలో వెళ్లుతుండగా, రుకాణాల సైనుబోర్డులు, సంస్కృతపు మాటల అద్భుత ప్రపంచాన్ని ఎదుట సాక్షాత్కరించజేశాయి. ఇలాటిది స్వప్నంలో కూడా మనం మన భారత రాజధాని అయిన ఢిల్లీలో ఊహించలేము. రెండు వ్యాపార సంస్థల పేర్లు మార్గభక్తి, త్రిభక్తి. సంస్కృతభాషా సంస్కృతీసంపన్నతతో ఇంకా విలసిల్లే విశ్వాసాన్ని ఈ పదాలు జ్ఞాపకపరచాయి. సుకర్ణో పరిపాలన కాలంలో ప్రతిష్ఠాకరమైన గొప్ప భవనాల నిర్మాణం జరిగింది. ఈ మహత్తరనిర్మాణాలన్నీ కార్య అనే సంస్కృతపదంతో వ్యవహరించబడ్డాయి. మా కారు అంబరాన్ని చుంబించే భవనాల వరుసల మధ్యగుండా వెళ్లుతుండగా, నేను త్వరత్వరగా నీటిపేర్లు నా డైరీలో—అది కార్య, బినాకార్య, విరామకార్య అని వ్రాసుకున్నాను. అది అనేది సంస్కృతం అది అనే ఉపసర్గ అపభ్రంశరూపం. దీనికి మహత్తర శ్రేష్ఠ అని అర్థం. అదిని ఇండోనీషియావారు శ్రేష్ఠ వాచకంగా వ్యవహరిస్తున్నారు. భారత దేశంలో శ్రేష్ఠ అనేపేరు సుగకు కనిపించడమ్మనాని, మన చూపు అదిఅనే ఉపసర్గ మీదికి ప్రసరించదు. బినా అంటే నిర్మాణం కడ, విరామఅనేమాట సంస్కృతి ప్రేమికులయిన ఇండోనీషియావారి గొప్ప కాకవినులను—లేక కావ్యాలను—చరిత్రలో స్వర్ణయుగం నాటి మహాకవుల కావ్యాలను జ్ఞాపకపరచుతుంది. బాలుగవ నిర్మాణభవనం పేరు, కవి తామయ— వసుమనగర—అని, ఇండోనీషియాలో జీవితజీవనాంతర్థి పేరు జీవాశ్రయ. ఒక బహుమానవస్తువుల భుక్తాణం పేరు పెంబ్‌జర్‌తర్జ— అనగా పంచఅల్జ. పంచ అనేది రకరకాల వస్తువులున్నా యున్నదానికి గుర్తు. అంతేకాక, పంచ అనే పదం ఇండోనీషియావారి మనస్సుల్లో వారి సాంస్కృతిక వారసత్వపు చిహ్నాలూ, వారి నిరంతర సంతోషానికి ఆకరాలు అయిన పంచపాండవులను జ్ఞాపకపరుస్తుంది. మా కారు జకార్తా ట్రెక్స్‌బ్బు వక్కనుంచి దూసుకు పోయింది. ఆభవనంమీద విశ్వవార్త అనేపేరుంది. వార్త అంటే సమాచారం. విశ్వ అనే మాటకు సర్వైక సంస్కృత ఆకారం కొన్నార్లపాటు స్ఫురించలేదు. చివరకు వేశ్మ అని స్పష్టమయింది—ఇల్లు, వార్తలు ఇల్లు. మరొక నిర్మాణ సంస్థవారు నిండ్యకార్య. దీని మూల సంస్కృతపద మేమిటో మమ్మల్ని తికమకపెట్టింది. ఒకరోజు మేము శ్రీ పుష్టతోపాటు కారులో వెళ్లుతున్నాము. శ్రీ పుష్ట సరస్వతీ విభాగంలో చదువుకున్నవాడు. ప్రస్తుతం జావాలో హిందూమతశాఖ ప్రధానోద్యోగి. నిండ్యకార్య అర్థమేమిటో వ్యుత్పత్తి ఏమిటో ఆయనను అడుగుదామనే ఉత్సుకతను అణచుకోలేక పోయాము. అది నిద్రా అనే సంస్కృతపదం అపభ్రంశంగా తేలింది. రేపం తొంగి మధురమైంది కాని, సోమరితనానికి, బద్ధకానికు ప్రతిరూపమయిన నిద్ర అనే పదం మరుకుతనంతో జరిగే నిర్మాణ కార్యక్రమానికి విపరీత లక్షణయా వ్యవహృతమయింది! ఈ నిండ్యకార్యాలలోని విచిత్రతను వివరించడానికి నేను నోరు తెరవనా లేదో శ్రీ పుష్ట సాహిత్య స్వారసక్తి నన్ను మత్తుగా [illegible] ఆధీనంచింది. ఆయనతో మాచార
మా :
అక్షరము-
యిండోనీషియాలో
త్రాయమయిన మ
కూడా అది యిష్ట
మాటల. నాకు మధురమ
రామాయణం, అర్జున విజ
మరికొని కావ్యాలు జ్ఞాపక
కవితా సమ్మోహనం నన్ను
చేశాయి. భర్మవిషయంలో చా
మనజాతివాడయిన శ్రీ పుష్ట సం
పదాల కవితా మాధుర్యాస్వాదనలోను
నిస్నిహితుడుగా నిలబడ్డాడు. నా మనస్సులో
ఏ భావాలు తారట్లాడుతుండగా, మేము
మా గమ్యస్థానం— ఒక పుస్తక విక్రయశాల చేరాము. ఈ పుస్తక విక్రయశాల
పేరు గునుంగ్ అగుంగ్. గునుంగ్ అగుంగ్
అంటే పెద్ద పర్వతం అని అర్థం. ఇది
ఇండోనీషియా లాగారం. సుంచుకిరీటం ధరించిన
కైలాసానికి ఈ పర్వతం— బాలీ ద్వీపంలో
నిప్పులు కక్కుతున్న జ్వాలాముఖి— ఈమధ్య
బోడు. మేము పుస్తక విక్రయశాల గునుంగ్
అగుంగ్ మీదుగా అంతస్థులు ఎక్కి వెళ్లాము.
అక్కడ ఏమంటే త్రిత్వగా చదవవలసిన పుస్తకాలు పుస్తకాలు. అక్కడ అంతా స్వాసే
ఏమో? మనకు ఇష్టమయిన పుస్తకం
కనిపిస్తే కొనుక్కోవాలి. అది క్రీతకే ఉపయోగ్
ప్రిడ్ తీసుకొనే విక్రయశాల. స్వ—
సేవలా అనే పదం మనకు అప్పగించి
ఆనందపరుస్తుంది. మనం భారతదేశంలో
మన భాషాపదాను దీనిచేట్టు చేసి, గౌరవించి సంపన్నంచేసి, వాటిలోని భావధారను ఆనందించాలి. మా మిత్రుడు శ్రీ పుష్ట సవ్యాడోనీషియాలో ప్రాచీన సాహిత్య పునరుద్ధరణ జరుగు తుందని తెలిపాడు. ఇండోనీషియా మహాభారతంలోని కొంతభాగ కథను తీసుకొని, ఆధునిక బహాసా ఇండోనీషియా (ఇండోనీషియా ప్రస్తుత భాష) లోకి అనువదించారని, మహాభారతం

(11వ పేజీ చూడండి)

అమెరికా సాగిస్తున్న వ్యోమ పరిశోధన కార్యక్రమం

ఇటీవలి కాలంలో చంద్రలోకంలో మనుషులను దింపటానికి జరుగుతున్న ప్రయత్నాలపై అందరి దృష్టి కేంద్రీకృతమై ఉండగా అదే సమయంలో అమెరికా అనేక ఇతర వ్యోమ పరిశోధన కార్యక్రమాలను కూడా నిర్వహించటానికి సన్నాహాలు చేస్తున్నది. పిటలో అంగారక గ్రహ ప్రాంతానికి మనుషులు లేని రెండు వ్యోమనౌకలను పంపటం. పన్నెండు సంవత్సరాలనాడు వ్యోమ పరిశోధన ప్రారంభమైన అయనాల 1958 సంవత్సరం మధ్యలో జరుగుతున్నంత ముమ్మరం కృషి నిర్వహించడం జరగలేదు.

మామూలు పరిస్థితులలో అయినట్లయితే అంగారక గ్రహానికి వ్యోమనౌకలు పంపటం 1969వ సంవత్సరంలో తలపెట్టిన ఇతర వ్యోమ ప్రయోగాలుపెద్ద వార్తలై ఉండేవి. అయితే ఈ సంవత్సరం జూలై 16వ తేదీన తారిసారిగా మానవుని చంద్రలోక యాత్ర జరుగుతుంది గనుక, ఇతర కార్యక్రమాలకు అవి ఎంత ముఖ్యమైనవైనా సరే— అగినంత ప్రాముఖ్యత లభించటంలేదు. అయినప్పటికీ ఈ కార్యక్రమాలకు కూడా చివరకు అంతటి ప్రాముఖ్యమూ లభించి తీరుతుంది. సౌరమండల పరిశోధనకు సంబంధించిన ఈ ప్రయోగాల ద్వారా కూడా గొప్ప, ఆశ్చర్యకరమైన ఫలితాలు అభించగలవు.

అపోలో—11లో పాటు 1969మధ్యలో అమెరికా మరి మూడు ముఖ్యమైన వ్యోమ కార్యక్రమాలు నిర్వహిస్తుంది.

—ప్రస్తుతం మనుషులు లేని రెండు అమెరికన్ మెరినర్ వ్యోమనౌకలు అంగారక గ్రహ పరిసరాలకు అరుదు మీసాల యాత్ర చేస్తున్నాయి. ఇంతకుపూర్వం ఎప్పుడూ జరగని విధంగా ఆ గ్రహాన్ని గురించి శాస్త్రపరిశోధనలు చేయటం ఈ యాత్రల లక్ష్యం మెరినర్ నౌకలు ఆ గ్రహానికి 2000మైళ్ల దాపుకు వెళ్లినప్పుడు అవి సేకరించే సమాచారాన్ని బట్టి, అంగారకునిలో ప్రాణికోటికి అనుకూలమైన వాతావరణం ఉన్నదీ లేదీ తెలుసుకోవచ్చు. ఈ వ్యోమనౌకలలో ఒకటి జూలై మాసాంతంలోనూ, రెండవది ఆగస్టు నెలారంభంలోనూ అంగారక పరిసరాలు చేరుకొంటాయి.

ఈ నెలాఖరులో వ్యోమనౌకలో మర్కుటాన్ని ఉంచి భూప్రదక్షిణ కక్ష్యలో ప్రయోగిస్తారు. ఈ మర్కుటం ముప్పై రోజులపాటు అంతరిక్షంలో ఉంటుంది. దీర్ఘకాలం భార రహిత స్థితిలో ఉన్న జంతువులలో కల్గే పరిణామాలను పరిశీలించటం ఈ ప్రయోగ లక్ష్యం. దీర్ఘకాలం మానవులిగా వ్యోమ యాత్రలు చేయించే కార్యక్రమంలో

శ్రీ వాల్టర్ ఫ్రాలిక్

ఇదొక భాగం.

—రెండు కొత్త ఉపగ్రహాలను భూప్రదక్షిణ కక్ష్యలోకి ప్రయోగించటం ద్వారా సూర్యుడు, భూవాతావరణం, రేడియేషన్, అంతర్గ్రహాంతర శక్తులు, అంతరిక్షంలోని తదితర విశేషాలు గురించి కొత్త సమాచారం సేకరిస్తారు.

ఈ ప్రయోగాలలో అద్భుతమైనవి అంగారక యాత్రలు. ఈ సంవత్సరం ఫిబ్రవరి 24వ తేదీన కేప్‌కెనెడీనుంచి ప్రయోగించిన మెరినర్—6 జూలై 31వ తేదీన 11—30గంటలకు ఆ గ్రహ సమీపానికి చేరుకుంటున్నారు. రెండవది—మెరినర్—7 దీన్ని మార్చి 27వ తేదీన ప్రయోగించారు. ఇది ఆగస్టు 5వ తేదీన 11—30 గంటలకు అంగారక గ్రహ సమీపానికి వెళ్లనలదనుకొంటున్నారు.

ఈ రెండు నౌకలు అంగారక గ్రహం మీద విజన్ ఫోటోలు తీస్తాయి. ఉష్ణోగ్రతలను కొలుస్తాయి. ఆ గ్రహం వాతావరణాన్ని పరిశీలిస్తాయి. ఇంకా పలు పరిశోధనలు చేస్తాయి. ఈ టెలివిజన్ చిత్రాలను, శాస్త్ర సమాచారాన్ని రేడియో ద్వారా భూతల కేంద్రాలకు ప్రసారం చేస్తాయి.

850 పౌండ్లు బరువుగల ఈ రెండు వ్యోమనౌకలు— అప్పటికి భూమికి 6 కోట్ల మైళ్ల దూరాన ఉండగల అంగారక గ్రహం లోపలా వివిధ భాగాలను క్షుణ్ణంగా పరిశీలన జరుపుతాయి.

మెరినర్—6 అంగారకుని మధ్యరేఖ మీదుగా దాటి పోతుంది. మెరినర్—7 ఈ గ్రహం దక్షిణ మండలం మీదుగా దాని దక్షిణ ధ్రువంగుండా దాటుతుంది.

ఈ రెండు వ్యోమనౌకలలోని కెమెరాలు అంగారక ఉపరితలంలో 20 శాతం మేరకు భాగాన్ని ఫోటోలు తీస్తాయి. ఈ చిత్రాలలో ఆ గ్రహం తాలూకు అనేక విశేషాలు స్పష్టంగా కనుపడతాయి. ఇంతకుముందు మెరినర్—4 తీసిన చిత్రాలకంటే పన్నెండు రెట్లు మెరుగైనవి. 1965లో మెరినర్—4 అంగారక గ్రహానికి 6000మైళ్ల దూరంగా దాటినప్పుడు ఫోటోలు తీసింది.

ఇటీవల వాల్ సంవత్సరాలు నడుపుతూ వచ్చిన జూలై 27వ తేదీన మొట్టమొదటి రోజుల భూప్రదక్షిణ యాత్ర ప్రారంభిస్తుంది. ఆ జంతువులకు అమర్చిన సెన్సార్ల ద్వారా దాని పూర్వపు స్థితులు, రక్తపు పోటు, ప్రేగులు, అవయవాలు, కిడ్నీలు పనితీరు గురించిన సమాచారం భూతల కేంద్రాలకు ప్రసారమవుతుంది. ఈ సమాచారాన్ని దిగువన తరువాత కూడా పర్యవసాన భవుతుంది. పరిస్థితి గురించి వైద్యులు సముద్ర జాతి, అట్లా తెయ్యడంలో సుస్థితమయిన లీక్షణలు జరుపుతారు. 1970—80 సంవత్సరాలలో అమెరికా తలపెట్టిన సుదీర్ఘ మానవ వ్యోమయాత్రలకు ఈ వైద్య సమాచారం బాగా ఉపయోగపడుతుంది.

జూన్ 5వ తేదీన వో. జి. వో.—6(ఆర్బిటల్ జియోఫిజికల్ అబ్జర్వేటరీ) ఉపగ్రహం ఒకటి ప్రయోగించబడింది. దీన్ని అమెరికా పశ్చిమ ప్రాంతంలోని కాలిఫోర్నియా పరీక్షా కేంద్రంనుంచి ప్రయోగించారు. 627కిలో గ్రాముల బరువుగల ఈ ఉపగ్రహం [illegible] నిముషాల కొకసారి పాలార్‌కక్ష్యలో భూప్రదక్షిణ చేస్తున్నది. ఈ కక్ష్యలో ఈ ఉపగ్రహం భూనికి 683 మైళ్ల ఎత్తుపరకు పోయి తిరిగి 248 మైళ్ల ఎత్తుకు దిగి వస్తుంది.

వో. జి. వో. ఉపగ్రహ ప్రయోగ పరంపరలో ఇది తాజా ప్రయోగం. ఇంతకు ముందు ప్రయోగించిన అయిదు ఉపగ్రహాలు ఇంకా సమాచారం సేకరించి పంపుతూనే ఉన్నాయి. వో. జి. వో.—6లో జరిగే 25 రోజుల శాస్త్ర ప్రయోగాల ద్వారా నౌక రేడియేషన్ భూమి ఊర్ధ్వ వాతావరణంలో, దాని అయస్కాంత క్షేత్రంలో సంభవించినప్పుడు కల్గే పరిణామాలను గురించి తెలుసుకోటానికి వీలు కల్గుతుంది. భూమిని గురించి అదనంగా తెలుసుకోటానికి, తద్వారా అన్య గ్రహాలను గురించిన సమాచారం పొందటంతోపాటు దీని ద్వారా భూలోకంలో దూర ప్రదేశాల మధ్య వార్తా ప్రసార సౌకర్యాలను మెరుగు పరచుకోటానికి కూడా ఇది తోడ్పడుతుంది.

హిందూమహాసముద్ర గర్భరహస్యాలు

హిందూమహాసముద్రం అథస్థలం పక్కలకు విస్తరించిందా? దీనికి సమాధానం త్వరలోనే లభిస్తుంది.

పడ్డే ఆగస్టు నెలలో 18 సంవత్సరాలుగా సాగుతున్న ఒక పథకం మొదటి దశ సమాప్తమవుతుంది అనెటంటే, లోతు సముద్రపు త్రివ్వకం ప్రాజక్టు (గభీర సముద్రపుఖనన పథకం) సముద్రాల అథస్థలాల ఒక మహారహస్యాన్ని ఛేదించడం ఈ పథకం ముఖ్యోద్దేశం దీనికి వివిధ దేశాల సముద్ర పరిశోధనసంస్థలు తోడ్పడుతున్నాయి

ఈ పథకం అట్లాంటిక్ పసిఫిక్ సముద్రాలలో ఇదివరకు కేంద్రీకరించబడింది ఈ అనుభవ జ్ఞానం హిందూ మహాసముద్ర గర్భరహస్య భేదనం లోను ప్రత్యక్షంగా ఎనికి వస్తుంది సముద్రతలాలు పెకిగా ఉనే సిద్ధాంతం నిజానిజాలను ఈ త్రివ్వకాలు నిరూపిస్తాయి

హిందూమహాసముద్రతలం పెకిగి విస్తరించి అట్లాంటిక్ పసిఫిక్ సముద్రతలాలలో వున్న కొండలను, కొండల వరుసలను కలుపుతున్నదనే సిద్ధాంతం పటిటి వుంది.

భూమి మహా రహస్యాలలో పక్కటి సముద్ర అథస్థలంలో పంచుకు మురికి ఉండదు, అనేది ఈ భూగ్రహం వయస్సు 450 కోట్ల సంవత్సరాలని చాలమంది విజ్ఞానవేత్తల విశ్వాసం ఇదే నిజమయితే, మురికి సముద్రాల అట్టడుగున పేరుకునేట్టయితే, పసిఫిక్, అట్లాంటిక్, పసిఫిక్ మహాసముద్రాల అట్టడుగున దాదాపు రెండుమైళ్ల మందం

(6వ పేజీ చూడండి)

కుక్కలు మాట్లాడగలవు!

ఆస్ట్రేలియాలో ఒకసారి ఒక గొర్రె కుక్క ఒక సారా లంగడోలో వెళ్లి రమ్ కావాలని అడిగింది. డబ్బు తెచ్చివున్నాని కుక్క దాని నడుమన త్రాసేసి రమ్ బుడ్డీలు తీసుకోమన్నదట.

అక్కడ సారా త్రాగుతున్న ఒక వ్యక్తి ఎంత అద్భుతమైన సీను! అన్నాడట.

వక్కలు కావాలని ఆ కుక్క పల్లా మీద నిండుగా. ఇక్కడ పడ్డారంగా కనిపిస్తున్నవి దన్నా రమ్మోలేదు అన్నదట ఆ కుక్క.

ఇది ఒక కథ. కాని నిజజీవితంలో కూడా కొన్ని కుక్కలు ఎంతో అద్భుతమైన పనులను చేయగలవు. అంటారే ఒంటరిగా తెలివితేటలు విషయానికి వస్తే కుక్కల మొదటి స్థానానికి రావని కొందరు అంటారు. అది అశ్చర్యకరమే మరుతుంది.

కొన్ని సంవత్సరాల క్రితం విక్టోరియాలో ఒక కుక్క గురించి ఒక కథ వినిపిస్తుంది. ఆ కుక్క ఎవరన్నా అటు మాట్లాడుతూ [illegible] వెళ్తుంటే వాళ్ళవాళ్ల అని దగ్గరకు అడిగేదట. దీనిలో కుక్కలు రకరకాల [illegible] మాటలు తెలిసివున్నాయి అంటే [illegible] పెట్టు వంటి [illegible] వార్తాను కుక్కలు చేత చెప్పించుకుంటూ [illegible] మాటలు నేర్చే అమెరికన్ కుక్కలు (అమెరికన్ స్పీకింగ్ అసోసియేషన్) ఎక్కడకు దాన్ని పిల్లిస్తారు. ఆ కుక్క పేరు [illegible]

దక్షిణ కొరియాలో [illegible] పెంపుడు కుక్కలు [illegible] యాదవ [illegible] అక్కడి కుక్కలు [illegible] పర్వతాలు కొట్టేస్తున్నాయి. ఆ పర్వతాల్లో కుక్క చెప్పింది కూడా. తెలుగులో [illegible] నుండి అర్థమైనదేనా ఆ రాయబారులు (స్పైస్) [illegible] ఆ మూడో పెద్ద [illegible] ఈ మాటలు అడగం [illegible]

[illegible] కుక్కలు [illegible] ఇవ్వడం [illegible] కుక్కలు [illegible] ఆ పనులు చేయగలవు. [illegible] ఆ కుక్క [illegible] ఇదే [illegible] ఇది [illegible] ఆ కుక్క [illegible] ఆ కుక్కలు [illegible] ఆ కుక్కలు [illegible] ఆ కుక్కలు

వారఫలాలు

1969 జూన్ 29వ తేదీ మొదలు జులై 5 వ తేదీ వరకు

మేషం:

(అశ్విని, భరణి, కృత్తిక 1 పాదం)

వ్యాపారంలో ఆదాయం పెరుగుతుంది. రావలసిన డబ్బు సమయానికి అందుతుంది. సంతోషకరమైన వార్తలను వింటారు. ప్రయాణం ద్వారా కార్యసాధన చేయగలరు. స్థిరాస్తి వ్యవహారాలు బాగా ఉంటాయి. అధికారుల వలన జరగవలసిన వ్యవహారాల్లో అనుకూలత లభిస్తుంది. సోపానములో కూడిన వ్యవహారాలు వారం ఆఖరులో లాభిస్తాయి. ఆరోగ్యం బాగా ఉంటుంది. నూతన సాంగత్యాలు చెల్పుకొంటారు.

వృషభం:

(కృత్తిక 2, 3, 4 పాదాలు రోహిణి, మృగశిర, 1, 2 పాదాలు)

కొన్ని వ్యవహారాల్లో మీ తాలూకు మనుష్యులే మిమ్మల్ని వ్యతిరేకిస్తారు. ఆందోళన కలుగుతుంది. ఆరోగ్యం బాగా ఉండదు. వారం మధ్యలో అన్ని వ్యవహారాల్లోను అనుకూలమైన మార్పులు వస్తాయి. వృత్తిలో మూలధనవకాశాలు లభిస్తాయి. ఉద్యోగంలో గౌరవ ప్రాబల్యాలు బాగా ఉంటాయి. మిత్రులకు సహాయం చేయగలరు. దైవకార్యాలు పెరుగుతాయి. ఖర్చు వస్తువులు కొంటారు.

మిధునం:

(మృగశిర 3,4 పాదాలు, ఆర్ద్ర, పునర్వసు 1, 2, 3, పాదాలు)

వృత్తిలో ముఖ్యమైన వ్యక్తులను కల్సుకొంటారు. రావలసిన డబ్బు సమయానికి అందుతుంది. ఆరోగ్యం బాగా ఉండదు. వారం మధ్యలో అన్ని వ్యవహారాల్లోను అనుకూలమైన మార్పులు వస్తాయి. వృత్తిలో మూలధనవకాశాలు లభిస్తాయి. ఉద్యోగంలో గౌరవ ప్రాబల్యాలు బాగా ఉంటాయి. మిత్రులకు సహాయం చేయగలరు. దైవకార్యాలు పెరుగుతాయి. ఖర్చు వస్తువులు కొంటారు.

కర్కాటకం:

(పున 4 పా, పుష్య, ఆశ్లే)

మీకు యిష్టం లేకపోయినా, యితరుల వ్యవహారాల్లో జోక్యం చేసికొనవలసి వస్తుంది. పాటవారితో మాటపట్టింపులు తగవు. ప్రయాణాలు కొంచెం శ్రమ మీద ఫలిస్తాయి. ఆరోగ్యం బాగా ఉంటుంది. ప్రయోజనం గల పరిచయాలు ఏర్పడతాయి. వినోద కాలక్షేపాల్లో పాల్గొంటారు. వారం ఆఖరులో ప్రయోజనం లేని శ్రమకు గురి కాగలరు. అధిక వ్యయం జరుగుతుంది. ప్రయాణాలు వాయిదా పడతాయి.

సింహం:

(మఘ, పుబ్బ, ఉత్త 1 పా)

వృత్తిలో ఆదాయం పెరుగుతుంది. విద్యావైజ్ఞానికరంగాల్లో ఖ్యాతి లభిస్తుంది. సంతానానికి సౌఖ్య సంతోషాలు లభిస్తాయి. రాజకీయ వ్యవహారాల్లో ప్రతికూల సంచలనం పెరుగుతుంది. ఆడంబరం కోసం వ్యయం చేస్తారు. ఉద్యోగంలో యితరుల నిమిత్తం శ్రమకు గురి కాగలరు. వ్యాపారంలో ప్రయోజనం గల సంభాషణలు జరుపగలరు. కుటుంబబంధుత్వం లభిస్తుంది. ఆలంకార వస్తువులు కొంటారు.

కన్య:

(ఉత్తర 2, 3, 4 పాదాలు, హస్త, చిత్త 1, 2 పాదాలు)

కొన్ని వ్యవహారాల్లో ఆదాయం కంటే పాదవుడి ఎక్కువగా ఉంటుంది. ఆర్థిక వ్యవహారాల్లో మొగమాటాలు తగవు. స్థిరాస్తి వ్యవహారాల్లో మీ ప్రయత్నాలు ఫలిస్తాయి పుణ్యకార్యాలు చేస్తారు. ఆరోగ్యం బాగా ఉంటుంది. వారం ఆఖరులో వ్యాపారంలో పాటి వారితో పోటీ పెరుగుతుంది. కుటుంబ వ్యవహారాల్లో అధిక వ్యయం జరుగుతుంది. ప్రయాణాలోచనలు చేస్తారు.

తుల:

(చిత్త 3, 4 పాదాలు, స్వాతి విశాఖ 1, 2, 3 పాదాలు.)

వ్యాపారంలో పాటివారితో పోటీ పెరుగుతుంది. అనుకూలతను సాధించగలరు. అధికారులవలన జరగవలసిన వ్యవహారాలు సులువుగా నెరవేరుతాయి. ప్రయాణాలు ఫలిస్తాయి. పాటివారితో గౌరవం బాగా ఉంటుంది. సంతోషకరమైన వార్తలను వింటారు. శుభకార్యాల విషయంలో అభివృద్ధిని సాధించగలరు. సహకారముతో కూడిన వ్యవహారాలు లాభిస్తాయి. ఆరోగ్యం బాగా ఉంటుంది. బంధుమిత్రులను కల్సుకొంటారు.

వృశ్చికం:

(విశాఖ 4 వ పాదం, అనూరాధ, జ్యేష్ఠ)

వృత్తిలో ప్రయోజనం గల సంభాషణ అవు జరుగగలరు. రావలసిన డబ్బు సమయానికి అందుతుంది. గతాన్ని విషయాలను తెల్సుకొంటారు. నూతన వ్యవహారాలు రాజీపడగలవు. మిత్రులకు సహాయం చేస్తారు రాజకీయ వ్యవహారాలు ప్రత్యాపారంగా ఉంటాయి. ప్రయాణాలోచనలు చేస్తారు వారం ఆఖరులో సౌహార్దమైన సంబంధాలు కూడా విశేషమైన కృషి చేయవలసి వస్తుంది. దైవకార్యాలు నెరవేరుతాయి.

ధనుస్సు:

(మూల, పూర్వాషాఢ 1వ లక్షిత 1వ)

ఇదివరకు మీ కార్యక్రమాల్లో యేర్పడిన అవరోధాలు తొలగిపోతాయి. వ్యాపారంలో మీకు కావలసినవి లభిస్తాయి. ఉద్యోగంలో గౌరవం బాగా ఉంటుంది. రావలసిన డబ్బు సమయానికి అందుతుంది. సోదరవర్గం వారి సహకారం లభిస్తుంది. ఆరోగ్యం బాగా ఉంటుంది. వ్యవహారాల్లో మీ ప్రయత్నాలు ఫలిస్తాయి ఉద్యోగంలో అనుకూల వాతావరణం నెలకొంటుంది. వారం ఆఖరులో వ్యాపారంలో పాటివారితో పోటీ పెరుగుతుంది. కుటుంబ వ్యవహారాల్లో అధిక వ్యయం జరుగుతుంది. ప్రయాణాలోచనలు చేస్తారు.

వినోద కాలక్షేపాల్లో పాల్గొంటారు.

మకరం:

(ఉత్తరాషాఢ 2, 3, 4 పాదాలు, శ్రవణం రవిష్ఠ 1, 2 పాదాలు

వ్యాపారంలో యివరిని నిశేషంగా నమ్మడం తగదు. అధిక వ్యయం జరుగుతుంది. ప్రయాణాల్లో జాగ్రత్త అవసరం. ఆరోగ్యం బాగా ఉండదు. వారం మధ్యలో అన్ని వ్యవహారాల్లోను అనుకూలమైన మార్పులు వస్తాయి. వ్యాపారంలో మీ ప్రయత్నాలు ఫలిస్తాయి. కుటుంబ సంతోషం లభిస్తుంది. భాగస్వాములతో కలసి చేసే వ్యాపారాలు బాగా ఉంటాయి. అతిథి సత్కారాలు జరుగుతాయి. ఆరోగ్యం బాగా ఉంటుంది. నూతన వ్యవహారాలు లాభిస్తాయి. వినోద కాలక్షేపాల్లో పాల్గొంటారు. గజ్జన సాంగత్యం లభిస్తుంది.

కుంభం:

(ధనిష్ఠ 3, 4 పాదాలు, శతభిషం పూర్వాభాద్ర 1 2 3 పాదాలు)

వృత్తిలో ఆదాయం పెరుగుతుంది. సోదరవర్గం వారి సహకారం లభిస్తుంది. ఆరోగ్యం బాగా ఉండదు. వారం మధ్యలో అన్ని వ్యవహారాల్లోను అనుకూలమైన మార్పులు వస్తాయి. వ్యాపారంలో మీ ప్రయత్నాలు ఫలిస్తాయి. కుటుంబ సంతోషం లభిస్తుంది. భాగస్వాములతో కలసి చేసే వ్యాపారాలు బాగా ఉంటాయి. అతిథి సత్కారాలు జరుగుతాయి. ఆరోగ్యం బాగా ఉంటుంది. నూతన వ్యవహారాలు లాభిస్తాయి. వినోద కాలక్షేపాల్లో పాల్గొంటారు. గజ్జన సాంగత్యం లభిస్తుంది.

మీనం:

(పూర్వాభాద్ర 4 పాదం, ఉత్తరాభాద్ర, రేవతి)

మీ కంటే పెద్దవారు కూడా కొన్ని వ్యవహారాల్లో మీ సహకారాన్ని కోరవలసి వస్తుంది. ప్రయాణం ద్వారా కార్యసాధన చేయగలరు. సాంఘిక కార్యక్రమాలు ప్రత్యాపారంగా ఉంటాయి. రావలసినడబ్బు సమయానికి అందుతుంది. విద్యావైజ్ఞానికరంగాల్లో మీ కృషి రాణిస్తుంది. వలసినవస్తువులు కొంటారు. వారం ఆఖరులో మీరు ప్రయోజనం లేని శ్రమకు గురికాగలరు. సోపానములోకూడిన వ్యవహారాల్లో నష్టం వస్తుంది.

సుందర శివాలయం

(1 వ పేజీ తరువాయి)

ఆధిపత్యం అధునిక ఇండోనీషియాలోకి అవతరించిందని అయన తెలిపాడు. ప్రతయుద అనేది భారత యుద్ధానికి, లేక మహాభారతానికి ఆధునిక ఇండొనీషియా భాషా వేషం. జయప్రణ అనే మరొక కావ్యం ప్రాచీన కీర్తికి మరొకవతార. ఇది ఆధునిక అమర్ అనే చందస్సులో నీరనాథన రచితం. దీనిని వర్తర్తు ప్రారంభంలో పాడడం ప్రారంభిస్తారు. మరొక పుస్తకం పేరు శబ్దవంతిత. దీని అట్టమీద యుధిష్ఠురుని, సూర్యుండేయుల చిత్రాలున్నాయి. ప్రాచీన కవిభాష, ఇండోనీషియా ఆర్థిక రాజకీయ సాంస్కృతిక జీవితానికి తేనెతెట్టు వంటిది. జావా అంతటా వేర్పడుతున్నది. కవి భాష వేర్పరానికి ఇండోనీషియా విద్వాంసులు ఒక సంకలనగ్రంథం సిద్ధపరిచారు. దీనిపేరు పూర్వశాస్త్ర. గునుంగ్ అగుంగ్ పుస్తక విక్రయశాలలో ఈ పూర్వశాస్త్ర ప్రతులు వందల కొంది వున్నాయి. ఇంత విరివిగా ప్రచారంలో వుండే మరొక పుస్తకం సౌర, ఏకేశానంద.— ఏకేశానందుని సూక్తులు. ఇది ఇక్కడ, అక్కడ, అంతటా కనిపిస్తుంది. ఇది ఇండోనీషియా ఆధ్యాత్మిక జీవితంలో రంగరించుకొనిపోయింది. దీనికి ప్రెసిడెంట్ సొకర్నో పీఠిక వ్రాశాడు. స్వాని వదేశానంద! ఆహా! ఏమి పేరు! ప్రొఫెసర్ యూపిన్ రచించిన పెద్దగ్రంథం తతదగర (దగరతత్వ) మజపహిత్ పన్నపర్వ అనే పుస్తకం మమ్మల్ను ఆకర్షించింది. ఏకాదశి శిక్షిక! పన్నపర్వ అంటే ఏడు అధ్యాయాలు. పర్వ అనే మాట— ఇండోనీషియావారికి అప్పిడశ పర్వయుత మయిన మహాభారతం తెలుసు గనుక— ఆ అష్టాదశపర్వ సంహితకు శేషం. పర్వ అనే పదం ఇండోనీషియనుల మనసులో ఇతిహాస విస్తృతిని భావాన్ని, భాషాబంధాన్ని భావింప జేస్తుంది. నిజానికి ఈ పుస్తకానికి ఈ పేరు తగింది కాదా? ఇది ఇండోనీషియాను పాలించిన కడపటి గొప్పవంశం కాందూహజహిత్ల ప్రభావాన్ని వివరంగా తెలిపింది. ఇప్పుడున్న ఇండోనీషియాకన్న విశాలప్రాంతం కుజపహిత్ రాజ్యంలో వుండేది. ఇప్పటి ఇస్లాం మతానుయాయి అయిన ఇండోనీషియా పౌరుడు నిజంగాను, న్యాయంగాను ఆ కాలం స్వర్ణయుగమని, తన చరిత్రనంతా ఆరాధించి గౌరవిస్తున్నాడు. మేము పుస్తక విక్రయశాల లోపలనుంచి వెలుపలికి వస్తున్నాము. పుస్తకాల గొప్ప దనం ఆలోచిస్తూ, ప్రశాంతంగా. డాక్టర్ పుష్ట అ నిశ్శబ్దాన్ని భేదిస్తూ, ఆ పుస్తక విక్రయశాల యజమాని పూర్వం ముస్లిమని, హిందూ తత్త్వశాస్త్రం నవీనతకు ఆకృష్టుడై హిందూమతం పుచ్చుకొన్నాడు. హిందూ సాహిత్యాన్ని విశేషంగా ప్రచురిస్తున్నాడని అన్నాడు. ఇతడు ముఖ్యంగా, అమరమయిన యాంగ్ తోలుబొమ్మలాటలద్వారా ఇండోనీషియా ప్రజలను విప్లవనాటినుంచి అలరించి, అతని మనస్సులో శాశ్వతంగా అంకిత మయ్యే మహాభారతాన్ని భాషా ఇండోనీషియాలో ప్రచురించడం అతని పరమధ్యేయమట. ఇండోనీషియా ప్రజలకు రామాలాంగ్ జడ పాయి (జయభయ జ్యోతిషం) పట్ల అత్యంత విశ్వాసం వుందని, ఇతడు డచ్ పరిపాలన అంతం, జపన్ ఆక్రమణ, 1966 లో అంతర్యుద్ధం మొదలయిన వాటిని గురించి భవిష్యం చెప్పాడట. 1976 కు ఒకబోయు తిరిగి వస్తాడని అప్పుడు జావా అంతా కూడా హిందూ మజపహిత్ నాటి వైభవంతో విరాజిల్లగలదని కూడా ఇండోనీషియావారి నమ్మకం. దీనికి సమక్రమం అయిందని అంటూ శ్రీ పుష్టా ఇలా వివరించాడు: 15, 16 శతాబ్దాలలో ఇస్లాం దాడికి తట్టుకోలేక లంకకు పారిపోయిన దీపిపిర జావా ప్రజలు సుమారు 90 లక్షల మంది వున్నారు. వీరు తమ పాత సంప్రదాయాలను రక్షించుకుంటూ, తమను కజపెంగ్ (అచ్చమైన జావా) అని చెప్పుకుంటున్నారు— వీరు కంటే ఇంతవరకు తమ సంస్కృతిని రక్షించుకుంటూ పవిత్రతను గడుపుతున్నారు గనుక ఈ 90 లక్షల మంది తమ ప్రాణం పోగొట్టగలమన్నారు. ఈ లక్ష్యం నాతనాలలో కూడా (లాంగ్ పోర్ అంటే నిప్పు) నిపింది శివ వైష్ణవులకి పాటి వారుగా నిలిచి తమ ఉనికిని కాపాడుకోవడం కేవలం తమ పూర్వీకులు శివుడు, విష్ణువు అని నమ్మడం వల్ల కాదని,

ధరల సుస్థిరీకరణకు అనుసరించదగిన మార్గాలు

రెండు సంవత్సరాల నా అధికారోత్పత్తి సంవత్సరాలకంటే ఎక్కువగా పెరిగినా, ధరల రంగంలో మాత్రం సుఖ పరిస్థితి ఏమీ లేదు. ద్రవ్యోల్బణం వల్ల ఏర్పడిన - గాయాలు మాత్రం మానవలసిన సమయం కన్నా త్వరగానే మానుతున్నట్టు తోస్తుంది

జనం పైకి ధైర్యంగా చెప్పడానికి ముందుకు రాకపోయినా, ధరలు స్థిరపడాయనే భావిస్తున్నారు మన ప్రణాళికా రచయితలు కూడ కొంత ఆశాభావంతో వున్నట్టున్నారు కనుకనే ధరలు స్థిరపడ్డాయనే భావంతోనే చతుర్థ పంచవర్ష ప్రణాళికను మధ్య పరచడం జరుగుతున్నట్టు తోస్తుంది

కాని, పరిశోధన మనస్కులకు మాత్రం ధరలు మళ్లీ పెరుగు ముఖం అవుతుండడం ఆశ్చర్యం కలిగిస్తున్నది ప్రస్తుతం ధరలు నెమ్మదిగా పాకుతూ పైకి పోతున్నాయి ఎకనామిక్స్ టైమ్స్ ధరల సూచిక ప్రకారం ఆన్ని సరకుల ధరల 1968 మే 28 కి 182 2 కు పెరిగాయి ఈ సంవత్సరం జనవరిలో ఈ సూచి 173 7 వుంది నెమ్మదిగా పెరగడాన్ని ఎట్టి ప్రజలలో దీని వల్ల ఆందోళనమీ కనిపించదు

ధరలు పెరగడంకన్నా హెచ్చుగా భయం గొల్పేది ఏమిటంటే, ధరలు పెరిగే పైఖరి గర్భితంగా వుండడం ఈ పైఖరే మన ప్రణాళికా రచయితలను, ఆర్థిక విషయాల ఆలోచకులను కలవర పెట్టాలి ఈ గర్భిత పైఖరి పరిమాణ స్వభావాలు కచ్చితంగా తెలిసినప్పుడే ప్రణాళికను రచించడం, ధరలు ఇకమీద పెరగడం ఆపడానికి చర్య తీసుకోడం సాధ్య మవుతుంది

ఆహారం ఒక్కటే భారత దేశంలో ద్రవ్యోల్బణ సమస్యకు కీలకమన్న సంగతి పలుమారు చెప్పడం జరిగింది ధరల సూచికలో ఆహార పదార్థాల వర్గానికి 504 వెయిటేజి వుంది దేశంలోని వివిధ నగరాల జీవన వ్యయ ప్రమాణ సూచికలో ఈ వెయిటేజి మరీ ఎక్కువ

ఆహార పదార్థాల వర్గం ధరలు 1968—69 లో మొత్తం మీద 4 5 శాతం దిగు ముఖం చూపాయి కాని, ఇది అంత పెద్ద తగ్గుదల ఏమీ కాదు కాని, 1966—67 లో 18 4 శాతం, 1967—68 లో 21 2 శాతం పెరగడాన్ని బట్టి, 1968—69 లో 4 5 శాతం తగ్గడం ఒక రకంగా ధరల స్థిరీకరణకు అవకాశ మిచ్చింది ఈ విధంగా ధరలు తగ్గడానికి కారణం, 1967—68 లో 95,600,000 టన్నుల ధాన్యం— అంతకు ముందెప్పుడూ లేనంతగా పండడమే,

1968—69 లో ఆహార ధాన్యాలు 110,000,000 టన్నులు పండగలవని మొదట్లో అంచనా వేశారు కాని, తర్వాత ఈ అంచనా, 10 కోట్ల టన్నులకు తగ్గించబడింది ఈ అంచనాలు, 1967—68 లో పండిన అపూర్వమైన పంటవల్ల కలిగిన విశ్వాసం కొనసాగడానికి తోడ్పడ్డాయి

ఇప్పుడు 1968—69 సంవత్సరం ముగియ వస్తున్నది గనుక ఆహారోత్పత్తి రంగం పరిస్థితి స్పష్టమవుతున్నది ముందు అనుకున్నట్టుగా మాత్రం ఉత్పత్తి అంత ఉజ్వలంగా కనిపించదు నిరుడు లాగ 95,600,000 టన్నులుగా పండి వుంటే మన పరిస్థితి ఎంతో బాగుండేది

దీనికితోడు వెరుశనగ, పత్తి, గింజల పుర్పత్తి కూడా నిరుడు కన్నా తక్కువేనని అనుకుంటున్నారు వంటనూనెల ధరలు— పది కిలోగ్రాముల ధర రు 32 నుంచి రు 43—50 లకు పెరగడాన్నిబట్టి మామిడి గింజల పంట ఎలా వుంటుందో గ్రహించవచ్చు

ధరలు పెరిగేటానికి, పైన పేర్కొన్న అంశాలకు బలం చేకూరదా అన్నట్టు రేషను వస్తువుల ధరలు కూడా ముందు కన్నా పెరిగాయి

పైన చెప్పినది గడచిన రెండు సంవత్సరాలుగా ధరల పైఖరిని గురించిన అభిప్రాయం ఆహార పదార్థాల గర్భిత ద్రవ్యోల్బణ శక్తిని గ్రహించడానికి, దానిని ఎలా ఎదుర్కొనడానికి, ఆహార పదార్థాల ధరలు 1960—61, 1968—69 ల మధ్య 93 శాతం పెరిగాయంటే చాలు

ధర పెరిగిన మరొక వస్తువు పొగాకు ఈ సంవత్సరం పొగాకు ధర నిరుడున్న తగ్గింది గనుక మిటాయీల ధరలు కూడా కన్నా 58 8 శాతం హెచ్చు కింది తరగతి వారిలో పొగాకు వాడకం ఎక్కువ కావడాన్ని బట్టి మరం కింది తరగతి లెక్క, మధ్యతరగతి వారి గృహ వ్యయంపై ఈ వాడకం ఎంత దామం ఏమిటో చెప్పగలం ధరల పెరుగుదల సంపూర్ణం కావడానికి అన్నట్టు పాలు—నేయి, కూరగాయలు— పళ్లు ధరలు కూడా 5 5 శాతం 6 5 శాతం హెచ్చాయి

ఆహార ధాన్యాల, ఇతర ఆహార వస్తువుల ధరలు క్రమంగా పెరుగు ముఖం పట్టడం భయ వాతావరణం కల్పిస్తున్నది చక్కెర ధర సంవత్సరం ముందుగానే కిలోగ్రాం ధర రు 5—40 నుంచి 2—50 కి దిగిపోయినా, మిటాయీల ధరలు మాత్రం తగ్గనే లేదు చక్కెర ధర హెచ్చుగా వున్నప్పుడు మిటాయీ దుకాణదార్లు, తమకు ఇష్టం లేకపోయినా, మిటాయీల ధరలు పెంచవలసి వస్తుందన్నారు చక్కెర ధర ఇబ్బంది కలిగించవచ్చు కాని, వీటిలోనే తగ్గడం ఎలాగున ప్రజాభిప్రాయం ఏర్పడింది కాని, అది జరగ లేదు

భారతదేశంలో ద్రవ్యోల్బణానికి ప్రధాన కారకాలు, చిన్న చిన్నరకం వస్తువులు దూరదృష్టి లాభార్జన విధానాలు ఎక్కువగా లాభాలు కలగడం ముఖ్యం పరిశ్రమ ఎదిస్థితి ఇలా వారి తాత్కాలిక లాభ కుట్టుతను పోషిస్తుంది ఉదాహరణకు ఇటీవల హోటలు పరిశ్రమలో గోధుమ పిండి గ్రామీణ ప్రదేశాలలో పైపైకి పెచ్చు ఉన్నా పెర్కొనవచ్చు దీని ఎట్టి హోటళ్లలో లక్షల ఆహార పదార్థాల ధరలు కూడా పెరుగుతాయిని భావించవచ్చు ప్రస్తుత ధర దాని పైఖరు ఎట్టి రెండు మొదలు వదు పైపైకి పెరిగింది

అన్నిటికన్న మించిన విషయమేమిటంటే మహారాష్ట్రలో విద్యుచ్ఛక్తి రేటు కనీసం 20 శాతం పెరగవచ్చునని, దీని ఎల్లతీవ్రమైన విపరిణామాలు ఏర్పడ వచ్చు మహారాష్ట్ర, దేశంలో పరిశ్రమలు లభిస్తున్న ప్రాంతంలో అగ్రగణ్యం విద్యుచ్ఛక్తి ఎటు పెరిగితే పుర్పత్తి ఆయ్యే వస్తువుల ధరలు దేశమంతటా పెరుగుతాయి

ఆహారోత్పత్తిని అధికం చేయడం చౌకగా విద్యుచ్ఛక్తి సరఫరా, కొద్దిపాటి వేతన నిర్ణయ సంఘ నిర్ణయాలు ప్రారంభంలో రైతులకు, పాలకులకు కొంతమంచి కలిగించవచ్చు కాని, వీటిలోనే ప్రమాదం పొంచి వుంది

(6 వ పేజీ చూడుడు)

నినాదాలు సౌభాగ్యం సృష్టించలేవు

శ్రీ లాల్‌చంద్ హీరాచంద్

ప్రయోగాలకు పద్దుల్ప్రత్య ప్రారంభించి వారు దాడులు వత్తిళ్లు చేయడం వ్యాపారులు ఉపయుక్తమే పెట్టలు మేత పెట్టడంలో తయారుచేయకాలేదే త్యాగ్ అ ఎక్షయం ఉ జారు చేస్తుంది సమస్త ప్రజల సౌభాగ్యానికి, అందానికి పోటీగా పంక్రామికీకరణ ఎరిపే పర్తకులు కొరకై వారు వెతకడం, ప్రయత్నించడం ఉత్పత్తి పెరుగుతాలనే యివ్వ నవని ఆశిద్దాం

మంత్రివర్గం సర్వసాధారణంగా ఆలోచించే విషయమేమంటే మామూలుగా కార్మికశాఖ కార్మికోద్యోగంతో ప్రత్యక్ష సంబంధం కలిగివున్న వ్యక్తిచేనీ లేక, కొన్ని కార్మికసంఘాలని అతడు నడిపే నాయకుడుగా పుండాలు అభిప్రాయ పడటం కద్దు తరచు పారిశ్రామికమంత్రులు తామే కార్మిక సంఘాల నాయకులమని అభిప్రాయపడి కార్మిక కార్యకూపాలకు మద్దత్తుగా ప్రకటించిన అనుభవాలు కూడ వున్నాయి రాజకీయ పార్టీల లక్ష్యాలపై ఆధారపడి భారతదేశంలో కార్మిక సంఘాలు పుంటూవున్నాయి వాటిలో అధిక సంఖ్యాకం, రాజ్యాంగానికి కట్టుబడక ట్రేడ్ యూనియన్ మర్యాదలకు భిన్నంగా కూడ వ్యవహరిస్తున్నాయి తరచు ఆటువంటి సంఘాలు పని మందగింపుకు పూనడం, విచ్ఛిన్నకర పోకడలు చేపట్టడం లాంటి కొన్ని తప్పుడు అవాంఛనీయ కార్యక్రమాలకు ఉపక్రమిస్తున్నాయి ఇంకా తరుచుగా దవర్ణ్యపూరిత దోరణులకు, బలప్రయోగాలకు, తుపాకులు కూడా తలపడుతున్నాయి ఇట్టి చర్యలను వారు ఉపక్రమిస్తున్నా యూజమాన్యాలు తగినంత రక్షణ యివ్వలేకపోతున్నారు ఎలితంగా, సంఘాలయొక్క అనాగరిక వత్తిళ్ళకు మతిలేని పరిస్థితులలో యూజమాన్యాలు లొంగిపోవడానికే నిశ్చయించుకుంటున్నాయి

అనేక మిల్లులవారు ఫ్యాక్టరీలవారు పెరిగిపోతున్న వేతనాలను చెల్లించుకోలేక కార్మిక సంఘాలయొక్క బెదిరింపు మాటలకు లోబడి నడుచుకోలేక మూతమూయవలసిన పరిస్థితులు ఏర్పడినవి

ఒక దీర్ఘకాల దృక్పథాన్ని చేబట్టడానికి సమయం ఆసన్నమైంది కార్మిక తరగతి వారు నెరపుపెట్టిన పారిశ్రామిక యొక్క సంక్షేమం పరిశ్రమయొక్క నష్టమైన పడకపోగా వాణిజ్యంపైన అధికారిక వేతనపు చరవులే ఆర్థిక వ్యవస్థపైన ఆధారపడి వుంటుంది వివరించిన నష్టం విధానంపైన పరవతిగ గంపెడ దంపైన వారి సంక్షేమం ఆధారపడివుండదు వీటివలన పరిశ్రమ ధ్వంసం అయిపోతుంది అందువలన మొత్తం సమాజానికి ఆర్థిక పరిస్థితి దిగజారిపోయి, ముఖ్యంగా కార్మికవర్గం తమ్మని సరి ఇక్కట్లకు గురవుతుంది ఆటాకానాటం ప్రవర్తనమందంటలా పునరాలోచించకోడి అంగీకరించడిన విషయమేమంటే వేతన స్థాయి కార్మికుల యొక్క ఉత్పత్తిస్థాయిలో తారతమ్యాలు చేయబడుతూ వుండాలని కొద్ది మాసాల క్రితం అమెరికా అధ్యక్షుడు ఉత్పత్తి శక్తియొక్క అభివృద్ధితో అమెరికా కార్మికుల యొక్క వేతనాభివృద్ధి సరిసాగాలని చెప్పారు ఒకానొక సందర్భంలో ఆర్థిక పరిస్థితి తారుమారయినట్లయితే కార్మికులు తమ వేతనాలు తగ్గించుకోడానికి సిద్ధపడాలని కూడా ప్రధానమంత్రి లాంటి వారు అందువలన ప్రజలమ్మ స్థితిగతులు పరిశీలించి వారి సంక్షేమానికి కృషి సల్పడంతో కృషి నిర్వహించడం వ్యవహరించారు ప్రధానంగా కూడ మనం ఇక ధృక్పథాన్ని చూడగలుగుతాం ఈ సూత్రాన్ని ఆధారంగా తీసుకుని మనం కూడ పనిచేసుకోవడమే కాక ద్వారా కార్మికుల పారిశ్రామికుల ప్రయోజనాలే కాక యావత్ సమాజానికికూడ రక్షణ కల్పించ కోడమే

పర్తకుడు కార్మికులకు సాధ్యమైనంత తక్కువగా చెల్లిస్తాడనే భావం ఎప్పుడూ గ్రహించబడటమేగాక మిత్రానికి అది యదార్థమేకాదు భావదేశంలోనే ప్రదేశమంతటా కూడ పెరుగుతూవున్న పురోగతి

(11 వ పేజీ చూడుడు)

కండ్లకు ముసలితనం రావడానికి కారణం

సమధికోత్సాహంతో యువకులవలే కనిపించవచ్చు మీ హృదయకోశమూ, శరీరమూ బలంగా వుండవచ్చు కానీ, వయోవృద్ధులయినకొద్దీ చురుకు మరకగా కనిపిస్తావి వస్తువులన్నీ అంతకుముందు కనిపించుతూ వచ్చినంత స్పష్టంగా కనిపించవు అది అంతే లెమ్మనుకునేవారు ఇంత కాలమూ కానీ ఇటీవల జరిగిన కొన్ని పరిశోధనల ఫలితంగా యీ లోపాన్ని సరిదిద్దే అవకాశం కనిపించుతున్నది

లండన్, ఇన్‌స్టిట్యూట్ ఆఫ్ ఆఫ్‌తాల్మాలజీలో జరుగుతున్న పరిశోధనలో ఒకటి కండ్ల ముసలితనానికి సంబంధించినది దృష్టి లోపమున్నవారు కండ్లకోడుము ఉపయోగించవలసిన అవసరాన్ని తొలగించేందుకు ఉపయోగపడే మొదటి యేర్పాట్లు జరిగినవి కంటికి వచ్చే వృద్ధాప్యానికి సంబంధించిన రసాయనాలను మెలుగుపరుకోకి తీసుకురావడానికి ఈ సంస్థ డాక్టర్లు ఆర్ ఎ పీలె, ఎమ్ జె వోడన్ యత్నించుతున్నారు కంటికి త్వరగా వృద్ధాప్యం రాకుండా నిరోధించే ఒక అంగాన్ని వీరు గుర్తించారు

మనిషి పుట్టినప్పటినుంచి మరణించే వరకూ కండ్లలోని కటకాలు నిరంతరమూ పెరుగుతూండడమే— వాటికి వృద్ధాప్యం రావడానికి కారణం కటకం మీద జీవకణాల పొరలు ఏర్పడుతవి ఒకదాని మీద మరొకటిగా యీ పొరలు ఏర్పడిన ఫలితంగా కటకం లోపలిభాగం కుంచుకుపోతుంది దానిరంగు బూడిదరంగు నుంచి పసుపురంగుగా మారుతుంది ఈ మార్పుల ఫలితంగా చూచే శక్తి తగ్గుతుంది— రంగులు అంత స్పష్టంగా కనిపించవు

పరిశోధనలు

కండ్లలోని కటకాలు మామూలు పెరుగుదలను అదుపులో పెట్టేదేమిటో కనిపెట్టే ప్రయోగాలు ప్రారంభించారు శాస్త్రవేత్తలు 18 నెల వయస్సున్నప్పుడే సీమకుందెలు కంటిలోని కటకం పెరుగుదల ఆగిపోతుందని ప్రయోగాలలో తేలింది ఈ విషయంలో మనిషికంటే ఎక్కువ సౌకర్యం ఎలుకలకూ గుర్రాలకూకూడా ఉన్నదని ఆ తరువాత నిరూపించారు ఫలితంగా నేత్రకటకం పెరుగుదలకు దోహదపడే దేమిటనే సంగతిని వదలి పేసి, కటకం పెరుగుదల ఆగిపోవడానికి దోహదపడుతున్నదేమిటనే అంశం గురించిన పరిశోధన కొనసాగింపబడింది ఈ పరిశోధనలో వేసే పదార్థమేదో కండ్లలోనో, లేదా శరీరంలోనో ఉండిఉండాలని డాక్టర్లు వాదించారు కటకంలోని టిస్యూలలోని మాంసకృత్తులను విడతీసి, కొన్ని భిన్నాలుగా వాటిని విభజించారు కంట కటకం మీద ఈ భిన్నాల ప్రభావమేమిటోకనిపెట్టడానికి యత్నించారు టిస్యూలను శోధన నాళికలో పెంచవలసి వచ్చినందున ఇది చాలా దుర్భరమయిన పని అయింది ఈ మాంసకృత్తు భిన్నాలను ఒకదాని తరువాత ఒకదాన్ని నేత్ర కటకం యొక్క టిస్యూలో కలిపే పద్ధతిలో—బహోనా— అనే మాంసకృత్తు ఎదార్థం కంటి కటకం యొక్క పెరుగుదలను అదుపులో పెడుతున్నదని కనిపెట్టారు ఈ రకం మాంసకృత్తు కలిసినప్పుడల్లా జీవకణాల పెరుగుదల ఆగిపోయింది

అయితే మరి మామూలుగా కండ్లలోనే యీ బహోనే దున్నదా ఉంటే ఎంత ఉన్నది? ఈ ప్రశ్న కొంత సమాధానం మాత్రమే ఇంత వరకూ లభించినది మానవుని కండ్లలో తగినంత మాత్రమే ప్రత్యేకత లేదు కాని, అది జరగ లేదు

భారతదేశంలో ద్రవ్యోల్బణానికి ప్రధాన కారకాలు, చిన్న చిన్నరకం వస్తువులు దూరదృష్టి లాభార్జన విధానాలు ఎక్కువగా లాభాలు కలగడం ముఖ్యం పరిశ్రమ ఎదిస్థితి ఇలా వారి తాత్కాలిక లాభ కుట్టుతను పోషిస్తుంది ఉదాహరణకు ఇటీవల హోటలు పరిశ్రమలో గోధుమ పిండి గ్రామీణ ప్రదేశాలలో పైపైకి పెచ్చు ఉన్నా పెర్కొనవచ్చు దీని ఎట్టి హోటళ్లలో లక్షల ఆహార పదార్థాల ధరలు కూడా పెరుగుతాయిని భావించవచ్చు ప్రస్తుత ధర దాని పైఖరు ఎట్టి రెండు మొదలు వదు పైపైకి పెరిగింది

అన్నిటికన్న మించిన విషయమేమిటంటే మహారాష్ట్రలో విద్యుచ్ఛక్తి రేటు కనీసం 20 శాతం పెరగవచ్చునని, దీని ఎల్లతీవ్రమైన విపరిణామాలు ఏర్పడ వచ్చు మహారాష్ట్ర, దేశంలో పరిశ్రమలు లభిస్తున్న ప్రాంతంలో అగ్రగణ్యం విద్యుచ్ఛక్తి ఎటు పెరిగితే పుర్పత్తి ఆయ్యే వస్తువుల ధరలు దేశమంతటా పెరుగుతాయి

ఆహారోత్పత్తిని అధికం చేయడం చౌకగా విద్యుచ్ఛక్తి సరఫరా, కొద్దిపాటి వేతన నిర్ణయ సంఘ నిర్ణయాలు ప్రారంభంలో రైతులకు, పాలకులకు కొంతమంచి కలిగించవచ్చు కాని, వీటిలోనే ప్రమాదం పొంచి వుంది

(6 వ పేజీ చూడుడు)

ఓల్‌గా ఇబ్బర్ పెయిన్

డాక్టర్ జాన్ మెక్ గ్రెగర్ హిల్

మెల్బోర్నివర్సిటీ నిర్వహణ అధికారిగా పనిచేస్తున్న శాస్త్రవేత్త 1967 నుంచీ యునైటెడ్ కింగ్‌డమ్ అటమిక్ ఎనర్జీ అథారిటీ అధ్యక్షుడుగా పనిచేస్తున్న డాక్టర్ జాన్ మెక్ గ్రెగర్ హిల్ రెండవ ప్రపంచ యుద్ధమే సంభవించి ఉండకపోతే తన జీవితమంతా ఎక్కడా పరిశోధనలోనే గడిపి ఉండేవాడు ఈ శాస్త్రవేత్త.

ఇప్పుడు 48 సంవత్సరాల వయస్సు డాక్టరు హిల్ పాలకు పా 3,20,00000 ల ద్రవ్యాపారం చేస్తున్న సంస్థకు అధ్యక్షుడు వహిస్తున్నారు అణు ఇంధనాలూ, ఇంధనాలుగా ఉపయోగపడేవాటిని, రేడియో అయిసోటోపులూ ఉత్పత్తి చేస్తున్నది యునైటెడ్ కింగ్‌డమ్ అటమిక్ ఎనర్జీ అథారిటీ— కొత్తరకాల రియాక్టర్లను రూపొందించే పరిశోధనలు జరిగించుతున్నది సముద్రజలాన్ని మంచినీళ్లుగా మార్చే పద్ధతులను రూపొందించుతున్నది వాణిజ్య సంస్థల అధిపతులను గురించి చాలా మందికి ఉండే అభిప్రాయాలకు భిన్నంగా ఉంటారు డాక్టర్ హిల్ నెమ్మదిగా మాట్లాడతారు ధాష్టీకం చెయ్యడమంటే రిడదు ధాష్టీకం చెయ్యడం ఎలా పరిస్థితిని ఎదుర్కొనడమంటే ఎంత ఎదుటివాణ్ణి అంగీకరించడమే అనే విధంగా ప్రవర్తించడం వారు అభిప్రాయం ఆధునిక నిర్వహణ పద్ధతులు ఆచరించడం డాక్టరు హిల్‌కు రెండు కన్నా ఎక్కువ సంవత్సరాలుగా ఒక సంస్థ ఎదుర్కొనబోయే అవసరాలేమిటో ముందుగా వూహించడమే ఆ సంస్థ నిర్వహణ అధికారులు చేయవలసిన పని అని వారి అభిప్రాయం అర్థం గ్రహించగలిగితే సిబ్బంది, వనరులు వంటి వాటికి సంబంధించిన సమస్యలను పరిష్కరించడానికి రిపోయేటంతటి వ్యవధి ఉంటుందంటారు తమ అధినంలో లెనట్టి పరిస్థితులు రాబోయే కాలంలో ఏవిధంగా మారుతాయో కచ్చితంగా వూహించడం సాధ్యపడదని ఎవరన్నా చెపితే, అది అంత సులభమే అయితే నిర్వహణ నిమిత్తం చేసే ఖర్చు తగ్గి అవకాశ ముంటుందంటారు డాక్టర్ హిల్

అనేక మార్పులు రాబోతున్న సమయంలో యూ కంట్రీ లభ్యక్షపడవని డాక్టరు హిల్ స్వీకరించారు ఆ సమస్యలన్నింటిని ప్రస్తావించితే, ప్రతి ఒక్క పరిశ్రమా ఇట్టి సమస్యలను ఎదుర్కొనవలసి వస్తుందంటారు ఈ శాస్త్రవేత్త

డాక్టరు హిల్ జననం 1921 లో తండ్రి లండన్ విశ్వవిద్యాలయంలో రెక్టరు 1939 లో రిచ్‌మండ్, కౌంటీ

శ్రీ ఎ. డబ్ల్యు. హాసిలెట్

గ్రామర్ స్కూల్ సంచి, రసాయనశాస్త్రం లభ్యమయే నిమిత్తం లండన్ ఇంపీరియల్ కాలేజ్ ఆఫ్ సైన్స్ అండ్ టెక్నాలజీ వెళ్లారు స్కాలర్‌షిప్ లభించింది కాని యుద్ధం కారణంగా ఇంపీరియల్ కాలేజీకోకాక, లండన్ కింగ్స్ కాలేజీలో రసాయన శాస్త్రంలో ఎవరికన్నా లభ్యమయ్యారు వస్తారు చూస్తే, కళాశాల వార్షికంలో ఆ సమయంలో లభ్యమయ్యారు వారు లక్షలు వారు ఎలా ఎదుగుతారు అనే విషయం ఆలోచించి ఆ తరువాత ఆ విధంగా మారుతూ వచ్చారు ఆ తరువాత యునైటెడ్ కింగ్‌డమ్ అణుశక్తి సంస్థగా రూపొందింది

డాక్టరు హిల్ మొదటి చేసిన ఉద్యోగం ఎమ్‌బ్రెండ్, విండ్‌స్కేల్‌లో సెంట్రల్ రిడ్యూక్టర్లపై—అక్కడి భౌతిక శాస్త్రవేత్తల జట్టులో ఒకరుగా పని చేశారు కార్డర్‌పోర్ట్‌లో వెండ్రు సెంట్రల్ రియాక్టర్ల ఆర్థిక రంగ పాలన ఎలా నిర్వహణం ద్వారా— అటమిక్ ఎనర్జీ అథారిటీ సిబ్బందికు డాక్టర్ హిల్ మరికొంత నిష్ణాతులయినారు

రిటిలో ఉద్యోగంలో చేరినప్పటినుంచీ ఆయన ఉత్పత్తిలో వారు ఎలా ఎదుగుతారు అనే విషయంపై ఆసక్తి కలిగి, ఆ విధంగ

చూసినవారంతా
ముక్తకంఠంతో
మెచ్చుకుంటున్న
చిత్రం!

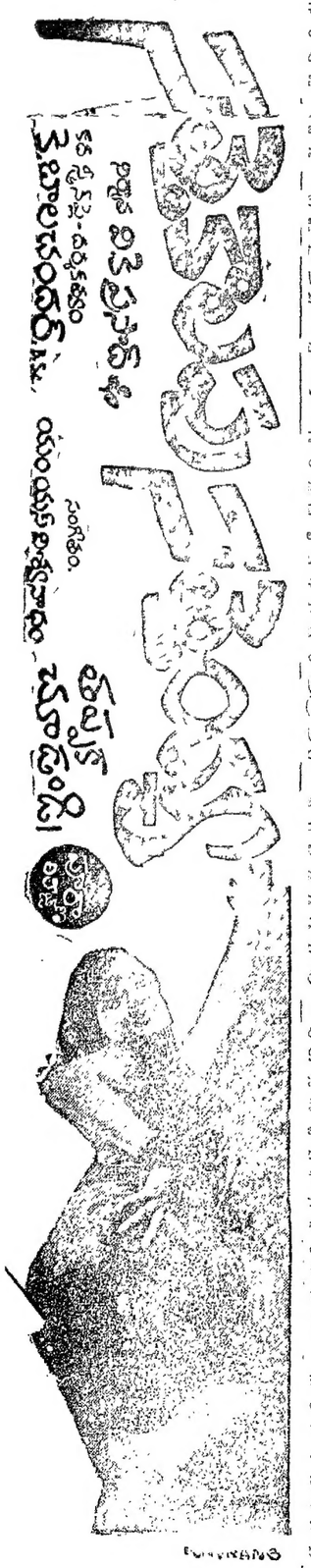

"పంచకల్యాణి-దొంగలరాణి" లో కాంతారావు, విజయలలిత.

చలనచిత్ర వార్తలు

పంచకల్యాణి - దొంగలరాణి

ఈ చిత్రంలో క్రొత్త నటుడు దొబ్బరి కనకారావు ధరించిన శ్రీ సత్యవతీ చిత్ర నిర్మిస్తున్న వానర దొంగ పాత్ర విచిత్రంగా సృష్టింపబడింది. దొంగల ముఠాలో ఒకడైన సుగంధి—వానర దొంగ— ఎవరి వారిని తాకకుండానే ఎక్కడెక్కడో దాచిన సొమ్ములను వానవట్టి లాగేయగలడు. అంతేకాదు వజ్రాలు, వైడూర్యాలు, ముత్యపు చిప్పల్లోని ముత్యాలు నల్లైనవో కావో కూడా వీటటక్ చెప్పగల సమర్థుడు. త్వరలో వివిధ పట్టణాలకు ఎన్ని, జనాన్ని కమువుబ్బ నవ్వించి డమే గాక వారి దోచుకోగలడని కూడా నిర్మాతలు హెచ్చరిస్తున్నారు.

కంస వధ అంతర్జాతీయంలో కంసుడుగా బలిరెడ్డి సుబ్బారావు, కృష్ణుడుగా విజయలలిత నటన ఈ చిత్రంలో హైలైట్!

కరుణశ్రీ (జంధ్యాల పాపయ్య శాస్త్రి), కొసరాజు, ఆరిసెట్టి, ఏల్చూరి సుబ్రహ్మణ్యం, సీతారాం రచించిన పాటలను కట్టతగ్గట్టుగా నిర్మాత చేసేటట్లు యువ సంగీత దర్శకుడు శ్రీ ఎ. ఎ. రాజు మృదుమధుర బాణీలు సమకూర్చుతున్నారు.

శ్రీ గిడుగు రామ్మూర్తి ఈ చిత్రానికి దర్శకుడేకాదు, కథా రచయిత కూడా!

పవీణా పిక్చర్సు

పై సంస్థవారి తొలి సాంఘిక చిత్రానికి మే 29 న రేడియో ఏ. వి. యం. స్టూడియోలో రికార్డింగ్ ప్రారంభోత్సవం జరిగినది. శ్రీ కొసరాజు ప్రాసిన, ఇంటికో కళ రెక్కు ఇల్లాలు—సాటిలేని కోటి దీపాలైనా లను సాహిత్యానికి పెండ్యాల సమకూర్చిన వాణిని సుశీల పాడగా రికార్డింగ్ చేశారు. ఈ నెల 4 వ రేటి నుంచి షూటింగ్ కార్యక్రమం ప్రారంభమయింది. తొలిరోజు షూటింగ్ స్పాట్ సెట్‌లో హీరో కృష్ణ, మీనాక్షి తొలి షాట్ చిత్రీకరించబడింది. షూటింగ్ ప్రారంభోత్సవమునకు శ్రీ నారాయణరావు (జ్యోతి పిక్చర్స్) కెమెరా స్విచ్ ఆన్ చేయగా ప్రముఖ నిర్మాత శ్రీ యు. విశ్వేశ్వరరావు క్లాప్ కొట్టారు.

ఈ చిత్రంలో కృష్ణ, కృష్ణంరాజు, నాగభూషణం, గుమ్మడి, పద్మి రంగారావు, అలనాటి లింగయ్య, రామిరెడ్డి, విజయనిర్మల, వాణిశ్రీ, హేమలత మొదలగువారు నటిస్తున్నారు. కథ, మాటలు, దర్శకత్వం పద్మప్రకాశరావు సంగీతం: పెండ్యాల, కెమెరా: ఎ. యస్. ఆర్. స్వామి, ఎడిటర్: గోపాల్, కళ: లోలా.

ధర్మపత్ని

రెడ్డి అండ్ రెడ్డి వారు నిర్మిస్తున్న ధర్మపత్ని సాంఘిక చిత్రం ధర్మాలు ఇప్పటికి 9 రీళ్లు వచ్చింది. ఇటీవల ఏ. వి. ఎం. స్టూడియోలో షూటింగు జరిగింది. నాలుగు పాటలు రికార్డయినవి. రెండు చిత్రీకరించారు. ఒకటి దాశరథి రచించిన తల్లివి నీవేనమ్మా... కల్పవల్లివి నీవేనమ్మా పాట. దాని మీద పాదాలు చేయగా చిత్రీకరించారు. రెండవది కూడా దాశరథి రచించినదే. ఈ లోకము శాంతిలేని లోకము— అంతులేని శోకము— అంటూనే ఈ సిక్కా లేదే ఆ పాటను పాటపాట పాడగా బస్సులో చిత్రీకరించారు. తొలి పాటను—పి. ఏ. బుచ్చిబాబు.

చేబీ లలితసుందరి

ఆంధ్ర బాలనటి సుందరం అక్కచెల్లెళ్ళు చేబీ లలితసుందరి కూచిపూడి నృత్యరూపకం అరంగేట్రం ఆగస్టు 22 వ తేదీన వాణి గుడియలో జరిగింది. ఈ బాలికల నాట్యాచార్య శ్రీ వి. ఎస్. కృష్ణమాచార్యులు. శ్రీ వెంకట్రామన్. (సంగీత దర్శకుడు), మహాలక్ష్మి. తబలాలు, మృదంగం, వయలిన్, మురుగు తబ్బాలను చక్కగా అభినయించింది. కుమారి సూర్యశ్రీ పాడింది. సుప్రసిద్ధ కళాసమితి లిమిటెడ్: మేనేజింగ్ ట్రస్టీలు శ్రీ ఎం. రామచంద్రయ్య ఆధ్వర్యంలో నిర్వహించారు. స్వాగతోపన్యాసం శ్రీ కూర్మ నారాయణ గారు ప్రధాన అతిథిగా విచ్చేసారు. ఈ కార్యక్రమం ఆద్యంతమూ ప్రేక్షకులను రంజింపచేసింది.

పద్మశ్రీ

పి. యస్. నారాయణ దర్శకత్వంలో తయారవుతున్న శ్రీ [illegible] "శ్రీదేవి" చిత్రానికి సంగీత దర్శకులు శ్రీ జి. కె. వెంకటేశ్ పనిచేస్తున్నారు. సుందరరావు, మధుసూదనరావు ఆధ్వర్యంలో పాటలు పాడారు. ఈ పాటలు [illegible] జి. యస్. నరసయ్య చిత్రీకరించబడుతున్నవి. కోటేశ్వరరావు (సహకార దర్శకుడు) పర్యవేక్షణలో ఈ చిత్రంలో [illegible] జస్టిస్ నాగభూషణం (రాష్ట్ర హైకోర్టు న్యాయమూర్తి) పి. ఎస్. నారాయణ (రాష్ట్ర ఎ. వి. ఎం. నారాయణ) యీ చిత్ర నిర్మాత.

ఫిలింకౌన్సిల్

ఫిలిం కౌన్సిల్ కార్యవర్గం, ఫిలిం ప్రొడ్యూసర్స్ సంఘం, తూర్పుబుల్లోని, మద్రాస యూనిట్ [illegible] ఫిలిం కార్పొరేషన్ ఎదుట ధర్నా చేయనున్నారు. ఫిలిం నిర్మాణ [illegible] ఫిలిం కార్పొరేషన్ ఎదుట ధర్నా చేయనున్నారు.

"మామకుతగ్గ కోడలు" లో రమాప్రభ, బాలకృష్ణ.

చిత్రసమీక్ష

మామకు తగ్గ కోడలు

శ్రీ బాలాజీ ఫిలింస్‌వారి మామకుతగ్గ కోడలు చిత్రం ఆంధ్రదేశపు వివిధ కేంద్రాలలో జూన్ 27న తేదీన విడుదలయినది. ఈ చిత్రాన్ని 24వతేది సాయంత్రం మద్రాసు ఎ. వి. ఎం. స్టూడియోస్‌లో పత్రికలకు ప్రదర్శించారు.

రంగారావు యువకుడుగా పుష్పకాలంలో నాలుగాండో ఫహిల్వాన్‌ను బస్తీలో పడగొట్టాడు. ఆ వస్తాదుకు ఆదివరకే గుండెజబ్బు కూడా వున్నది. ఈ చెల్లలు ఆ జబ్బూ రెండూ కలిసి అతడి ప్రాణాలు తీశాయి. రంగారావును నిర్దోషిగా కోర్టువారు ప్రకటించారు. క్రమంగా అతడు చాలా ధనికుడయ్యాడు. కాని ఫహిల్వాన్ మరణించిన నాటి నుంచి రంగారావుకు కిల్లర్ రంగారావు అనే బిరుదు వచ్చింది. అతనికి నాలుగు చెల్లెళ్లు బాజీ వున్నది. ఆమె తన అన్న ఎస్టేటు నేనే అని శోభన్‌ను ప్రేమించింది. రంగారావు ఈ వివాహానికి అభ్యంతరం తెలిపాడు. శోభన్ పట్టుకువెళ్లి నాలుగు లక్షలు ఇచ్చి వదలించుకోబోయాడు. కాని అక్కడ ఉభయులకు వాగ్యుద్ధం జరిగింది. శోభన్ ప్రమాదవశాత్తు మరణించాడు. ఇది హత్యగా అనుమానించబడింది. ఆ నాలుగులక్షలు పుక్కుకుని గుమాస్తా కృష్ణమూర్తి పరారై పోతూ కారు ప్రమాదంలో చనిపోయాడు. రంగారావు కొడుకు చలం ఒక నిర్మలను పెండ్లిచేసుకున్నాడు. ఆ నిర్మల తానెవరో పెండ్లిరోజునే నిరూపించింది. ఇక ఆ ఇంట్లో రోజూ పోరాటం సాగింది. నిర్మలపై హత్యాప్రయత్నం జరిగింది ఎందుకు? ఎవరు? చివరకు ఏమయింది ?

ఇదంతా చక్కని సస్పెన్సు. చిత్రం చివరి దాకా చూస్తే తెలుస్తుంది. విజయలలిత, జ్యోతిలక్ష్మి, రాజసులోచన నృత్యాలు, రియ్యని పాటలు చిత్రానికి వన్నె తెచ్చాయి. నటీనటులంతా తమతమ అనుభవాలు చేర్చలోని నటించడం మరో విశేషం. రంగారావు తన పాత్రకు జీవం పోశాడు. పిలయనిర్మల మరపురాని నటన నిచ్చింది. శోభన్‌బాబు శోభాయమానంగా వున్నాడు. చలం బలే అనిపించాడు. పాలకృష్ణ—రమాప్రభ హాస్యం మంచి కాలక్షేపం. వాళ్లకు ఎవరేస్టర్ - రమాలా సాటిన చవన.... చివరి అవేపాట సరదాగా నవ్విస్తుంది.

మానవులు హింసాప్రవృత్తిని పగదీర్చు కునే దోరణిని విడనాడాలని ప్రబోధించే ఈ చిత్రానికి దర్శకుడు పి. ఎస్. రామ్.

డి కె ఎం

"భలేరంగడు" లో అక్కినేని - వాణిశ్రీ.

కుటుంబ నియంత్రణపై తొలి తెలుగు చిత్రం

ఈ నాటి పరిస్థితుల దృష్ట్యా జటిలమైనదిగా నిలిచిన సమస్య కుటుంబ నియంత్రణ. ఎ. పి. ఫిలిమ్స్ వారు ఈ పరిమిత కుటుంబ ప్రాధాన్యతను వివరిస్తూ నాడు — నేడు అనే డాక్యుమెంటరీ రాత్రాన్ని తొలిసారిగా తెలుగు భాషలో రూపొందించారు. మెడిక్ తిన్నా చిలుకూరు గ్రామ పరిసరాలలో శ్రీ కె. పి. నారాయణరెడ్డి, పాల్గొనబడిన ప్రముఖులు శ్రీ సి. బి. పట్టమంతరెడ్డి దీన్ని నిర్మించారు. నిశాంధ్ర అంతటా విశేష గౌరవార్హతలు పొందిన అమాయకుడు చిత్రదర్శకుడు శ్రీ అడ్డాల నారాయణ పరిమితిని ఎల్లా ప్రతిపదికి కాగలిగినదో, లూనాను దాని పటన్నంగా ప్రచారం చేయవలసిన అవసరమెల్లాంటివో, అతిసక్తిని ఫిచర్ ఫిలింలా యీ డాక్యుమెంటరీ తయారు చేశారు.

రామకృష్ణ చాలు, రామకృష్ణ కథ అనే సెట్టి శివరావు కూర్పు, కథ, సంభాషణలు, కో—డైరెక్షన్ జి. యస్. అశోక్ నిర్వహించిన యీ చిత్రంలో నటీనటు బృందమంతా విద్యావంతులే. సుంబాల, శకుంతల, మిర్జీ, సరసింహారావు, కొలపటి వంటి యువతీ యువకులు యీ చిత్రంలో నటించారు.

ఈ చిత్ర ప్రశస్త్యాన్ని గుర్తించిన ప్రముఖ ప్రచారకులు యీ కుటుంబ ఇమేజీ పిక్చర్స్ వారు ఇటు పంపాలూదాలు ప్రచారిస్తూ, రమ బాలనామ్మ చిత్రం నుండి కొన్ని షాట్లు యీ చిత్రాంతరంగా బహుళీకరించారు. ఆ షాట్లు నాందిగా యీ మొట్టమొదటి అలుగల చిత్రం ఇవబడుతుంది.

మామంచి అక్కయ్య

ఎ. ఎం. ప్రొడక్షన్స్ నిర్మిస్తున్న మామంచి అక్కయ్య కుటుంబ నేపథ్య చిత్రం నాలుగు రీళ్లు వచ్చింది. ఒకవైపు ఆఫుడోరా కోపం వద్ద రాజబాబు—రమాప్రభలతో చిత్రీకరించారు. ఓ బుర్లమ్మ.. బుర్లమ్మ అనే ఈ పాటను అస్సలాధార్య రచించగా పీఠాపురం నాగేశ్వరరావు, ఎస్. ఆర్. శాస్త్రి పాడారు.

కృష్ణ, శోభన్‌బాబు, నాగభూషణం, ప్రభాకరరెడ్డి, అల్లురామలింగయ్య, భానుప్రకాశ, రాజబాబు, బాలకృష్ణ, పద్మనాభం, ఏ. ఆర్. విజయ, రాజశ్రీ, సూర్యకాంతం, గిరిజమ్మ, పుష్పకుమారి, హేమలత, మీనాక్షి, రమాప్రభ, దేవిరాణి నటిస్తున్నారు.

మామ కథ ఒక మంచి చిత్రం. స్క్రీన్ ప్లే, డైలాగ్సు, దర్శకత్వం: ఏ. వి. సుబ్బారావు. కెమెరా: వి. ఎస్. ఆర్. స్వామి, కళ: బి. ఎస్. కృష్ణ, సంగీతం: పెండ్యాల, సాహిత్యాలు : దశరథ, పాటలు: శ్రీశ్రీ, దాశరథి, సి. నారాయణరెడ్డి, నిర్మాత: ఇ. ఆంజనేయులు.

మంచిరోజులు

నేడు అన్నపూర్ణ పిక్చర్స్ వారు నిర్మిస్తున్న మంచిరోజులు చిత్రం ఆగస్టు 15 న విడుదలకు సిద్ధమవుతోంది. ఈ చిత్రం నిర్మాణం పూర్తయి రెండు పాటలు రికార్డు అయినవి. ఒకటి దాశరథి రచించిన తల్లివి నీవేనమ్మా... కల్పవల్లివి నీవేనమ్మా పాట. దాని మీద పాదాలు చేయగా చిత్రీకరించారు. రెండవది కూడా దాశరథి రచించినదే. ఈ లోకము శాంతిలేని లోకము— అంతులేని శోకము— అంటూనే ఈ సిక్కా లేదే ఆ పాటను పాటపాట పాడగా బస్సులో చిత్రీకరించారు. తొలి పాటను—పి. ఏ. బుచ్చిబాబు.

శ్రీదేవి

పి. యస్. నారాయణ దర్శకత్వంలో తయారవుతున్న శ్రీ [illegible] "శ్రీదేవి" చిత్రానికి సంగీత దర్శకులు శ్రీ జి. కె. వెంకటేశ్ పనిచేస్తున్నారు. సుందరరావు, మధుసూదనరావు ఆధ్వర్యంలో పాటలు పాడారు. ఈ పాటలు [illegible] జి. యస్. నరసయ్య చిత్రీకరించబడుతున్నవి. కోటేశ్వరరావు (సహకార దర్శకుడు) పర్యవేక్షణలో ఈ చిత్రంలో [illegible] జస్టిస్ నాగభూషణం (రాష్ట్ర హైకోర్టు న్యాయమూర్తి) పి. ఎస్. నారాయణ (రాష్ట్ర ఎ. వి. ఎం. నారాయణ) యీ చిత్ర నిర్మాత.

ఫిలింకౌన్సిల్

ఫిలిం కౌన్సిల్ కార్యవర్గం, ఫిలిం ప్రొడ్యూసర్స్ సంఘం, తూర్పుబుల్లోని, మద్రాస యూనిట్ [illegible] ఫిలిం కార్పొరేషన్ ఎదుట ధర్నా చేయనున్నారు. ఫిలిం నిర్మాణ [illegible] ఫిలిం కార్పొరేషన్ ఎదుట ధర్నా చేయనున్నారు.

చిత్తూరులో నాటక పోటీలు ముగింపు: బహుమతులు

ఏనీ పరిశ్రమ అభివృద్ధి చెందడం నాటక రంగం కుంటుపడడానికి కారణమని కొందరి భావన. అలా అనడానికి అంతగా అవకాశం లేదు. మనం బాగా గమనించినట్లయితే పారిశ్రామికరంగాలలో సినీపరిశ్రమ ఎంత అభివృద్ధి చెందినా నాటక కళకున్న ప్రాధాన్యత తగ్గలేదు. ఒక్కొక్క నాటకం కొన్ని వేలు ప్రదర్శింపబడుతూంది. పైగా సినిమాలో ఏటీనటుల నీడలు మాత్రం కన్పిస్తాయి. నాటకరంగంపై నటీనటుల ప్రతిభ వ్యక్తం కావడానికి అవకాశం ఎక్కువ. నాటకకళలో ఉన్నత ప్రమాణాన్ని సంపాదించిన వారికి సినిమాలో నటించడం ఏమంత కష్టంకాదు. ఇక కొద్దేళ్లకైనా చిత్తూరులో శ్రీ నాగయ్య లాంటి నటులు, శ్రీ కట్టమంచి రామలింగారెడ్డిగారి లాంటి విమర్శకులు, కవి, శ్రీరామ కృష్ణరాజుగారి వంటి రాజకీయ నాయకులు ఎదురూ కావాలని నా ఆకాంక్ష." అంటూ చిత్తూరు లవ్ అవర్ యూనియన్ నిర్వహించిన నాటకోత్సవ బహుమతి ప్రదానోత్సవ సభలో ప్రసంగిస్తూ ప్రసిద్ధ సినీ నటులు శ్రీ గుమ్మడి వెంకటేశ్వరరావుగారు ప్రబోధించారు.

ఈ నెల 11 తేదీన జరిగిన ఈ సభకు చిత్తూరు జిల్లా కలెక్టరు శ్రీ యస్. యస్. అచంట అధ్యక్షత వహించారు. యూనియన్ ఉపాధ్యక్షులు శ్రీ కె. రాజోపాల్ వారు అతిథులకు స్వాగతం పలికారు. శ్రీ వి. రఘునాథరెడ్డి పరిచయం చేశారు. అధ్యక్షులు శ్రీ అచంట చిత్తూరులో కళాభివృద్ధిని అభిలషిస్తున్నానని పలుకుచు యూనియన్‌కు 300 రూపాయలు విరాళమును ప్రకటించారు. తరువాత శ్రీ గుమ్మడి పోటీలలో గెలుపొందిన వారికి బహుమతులు పంచిపెట్టారు.

ఉత్తమ నాటికగా మద్రాసు రత్నశ్రీ ఫైన్ ఆర్ట్స్‌వారు ప్రదర్శించిన "ఆకాశపు నీడలు" ఎన్నుకోబడింది. ఉత్తమ రచన, ఉత్తమ నటుడు ప్రథమ ద్వితీయములు, ఉత్తమ నటి బహుమతులు గూడా కనీసం గుంటేనే అభించాయి. చిత్తూరు సాయంత్రం కళాశాల విద్యార్థులు ప్రదర్శించిన "ఎండింగ్ ఫైల్" ద్వితీయ ఉత్తమ నాటికగా ప్రకటించబడింది. ఉత్తమ సంగీతం, శ్రీరామ విలాస సభవారికి ఉత్తమ ద్వితీయ నటి "అంధకారంలో"లో నటించిన కుమారి ఉదయశ్రీగారికి, ఉత్తమ హాస్య నటులకి శ్రీ పద్మనాభం (మంచుతెర) నిర్ణయించారు. ఉత్తమ రంగాలంకరణకు జుపిటర్ బాలానంద సంఘంవారి ప్రదర్శనకు లభించింది. ఏకపాత్రాభినయంలో శ్రీయుతులు రామచంద్రారెడ్డి, గోవిందప్పనాయుడు, గార్లకు ప్రథమ ద్వితీయ స్థానాలు వచ్చాయి. ఈ సందర్భంలో యూనియన్ వారు శ్రీ గుమ్మడికి సన్మానం చేశారు. ఏ. ఎస్. ఆర్., ఎస్. టి. యార్. అభిమాన సంఘాల వారు యథాశక్తి గుమ్మడిని సన్మానించారు.

చివర శ్రీ అనంతనారాయణ వందన సమర్పణ చేశారు. నాలుగురోజులు జరిగి, ఈ నాటకోత్సవాలు చిత్తూరు పురప్రజలకు మంచి కాలక్షేపంగా వుండినవి.

కాళహస్తిలో నాటక, నాటిక పోటీల ఫలితాలు

శ్రీ శారద కళాపరిషత్ వారు నిర్వహించిన నాటక, నాటిక పోటీల ఫలితములు వివరాలు:

నాటకములు :ప్రథమ బహుమతి : 'ఫణి' నాటకం జనతాఆర్ట్స్, వెంకటగిరి.

ద్వితీయ బహుమతి : 'శిరోమణి' నాటకం. నటరాజ నాటక కళాపరిషత్ సమర్పించు రమణంజరి ఆర్ట్స్ శ్రీకాళహస్తి.

ఉత్తమ నటుడు: 'శిరోమణి' నాటకంలో 'శిరోమణి' పాత్రధారి శ్రీ ఆర్. యస్. మల్లి ఖార్జునరావ్.

ఉత్తమనటి : 'మనసూ- వయసూ' నాటకంలో 'లిల్లి' పాత్రధారిణి కుమారి కె. వనమాల.

ఉత్తమ హాస్యనటుడు : 'పట్టాలు తప్పిన బండి' నాటకంలో 'లక్ష్మీపతి' పాత్రధారి శ్రీ వై. దివాకర్‌రావ్, నెల్లూరు.

ఉత్తమ రచన: 'మనసూ- వయసూ' నాటకం ఆచార్య ఆత్రేయ.

ఉత్తమ రంగాలంకరణ: శిరోమణి.

నాటికలు : ప్రథమ బహుమతి : ప్రకాష్ ఆర్ట్స్ థియేటర్స్ నెల్లూరు వారి 'చైతన్య జ్యోతి'.

ద్వితీయ బహుమతి : నెల్లూరు జిల్లా పరిషత్ ఉద్యోగుల వైజ్ఞానిక సమాజము వారి 'సుడిగుండం'.

ఉత్తమ నటుడు: 'చైతన్య జ్యోతి'లో శాంతయ్య పాత్రధారి శ్రీ ఏ.- వకాశరాయలు.

ఉత్తమ నట: 'చైతన్య జ్యోతి'లో జ్యోతి పాత్రధారిణి కుమారి రేవతి, నెల్లూరు.

ఉత్తమ హాస్యనటుడు : 'చైతన్య జ్యోతి'లో పేరయ్య పాత్రధారి శ్రీ ఆర్. బి. సింగ్.

ఉత్తమ రచన: 'చైతన్య జ్యోతి' శ్రీ గొట్టి ముక్కల నాగేశ్వరరావ్.

ఉత్తమ రంగాలంకరణ: 'అనంతం' అమ్ అండ్ రవి ఆర్ట్స్, శ్రీకాళహస్తి.

బాలనటుడు: 'డాక్టర్ శారద' లో చిరంజీవి పాత్రధారి మాస్టర్ కిశోర్.

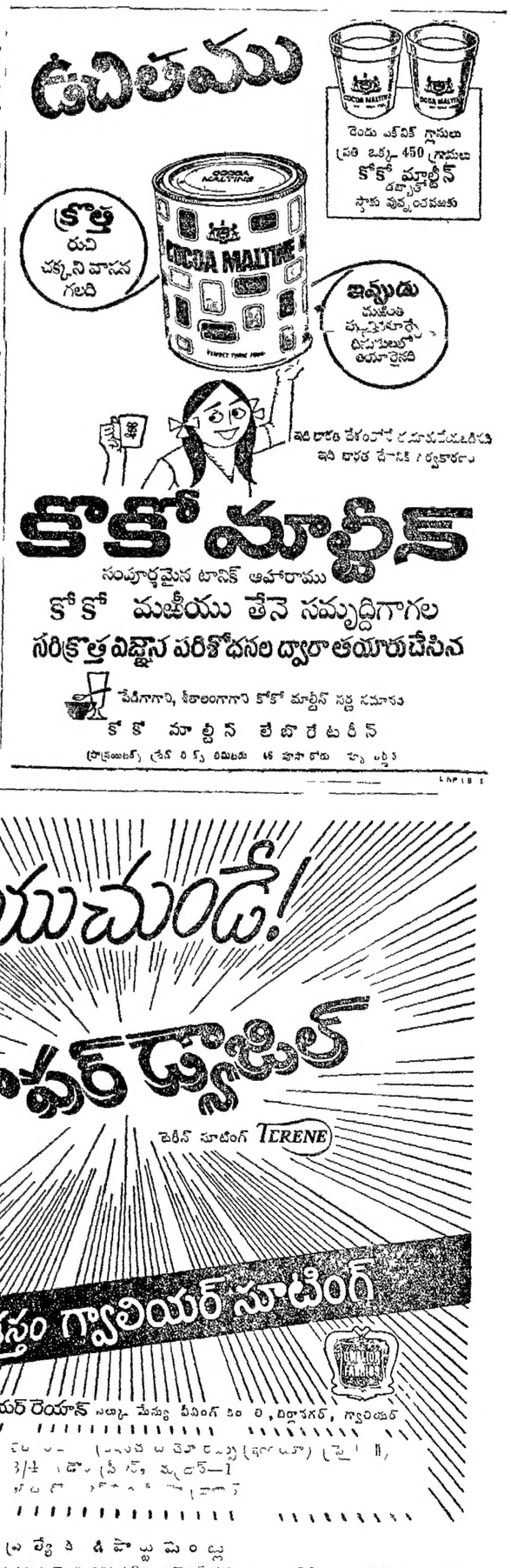

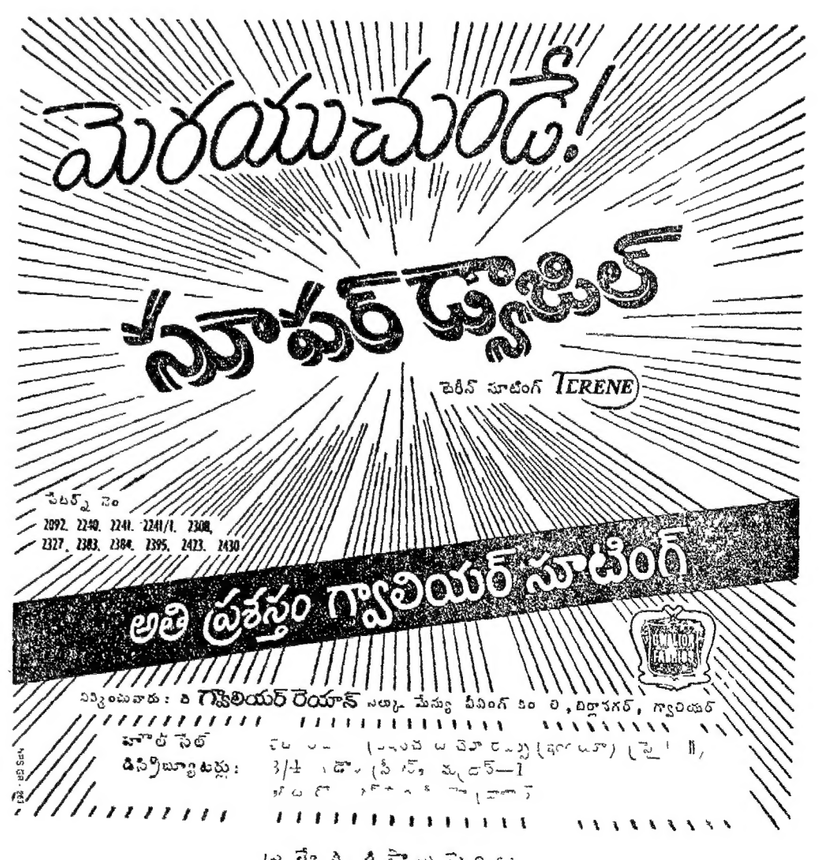

ప్రత్యేక డిపార్టుమెంట్లు

[illegible]